



技專校院招生委員會聯合會

Joint Commission of Technological and Vocational College Admission Committee

109學年度五專優先免試入學 試務作業暨系統操作說明



109年3月27日 ~ 4月10日





簡報大綱

壹、五專優先免試入學	3
貳、五專優先免試入學招生重要日程	4
參、國中學校協助事項	5
肆、報名作業	7
伍、成績採計與計算	17
陸、分發比序原則	24
柒、網路選填登記志願	28
捌、分發方式	30
玖、報到及放棄	33
拾、報名表填寫範例	34
拾壹、系統操作說明	40
一、集體報名系統	41
二、國中學校查詢系統	84
三、免試生查詢系統	93
四、選填登記志願系統	97



壹、五專優先免試入學-招生名額



46所招生學校

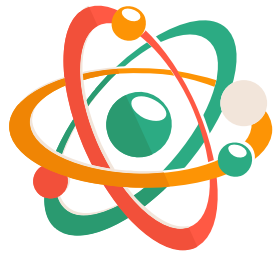

194個科（組）

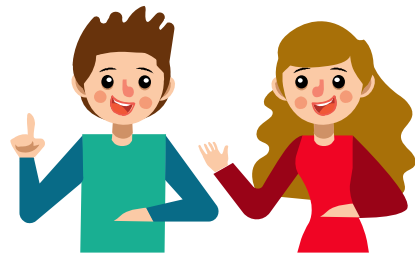

14,066個招生名額

（一般生**11,686**、大陸長期探親子女**150**、特種生**2,230**）

※ 特種生：原住民、身障生、政府派外子女、境外科技人才子女、蒙藏生、僑生、退伍軍人。

（依簡章公告為準）

貳、五專優先免試入學招生重要日程

項次	日 期	項 目
1	109年1月15日 (三) 起	簡章、報名表公告暨下載
2	五專優免集體報名網站練習版開放 109年 5 月 4日 (一) 10:00 起 5月14日 (四) 17:00 止	國中集體報名練習版網址： https://www.jctv.ntut.edu.tw/u5/
3	國中學校集體報名 108年5月18日 (一) 10:00 起 5月22日 (五) 12:00 止	報名資料請於109年5月22日 (星期五) 前寄至 10608臺北市大安區忠孝東路三段1號國立臺北科技大學億光大樓5樓 (108學年度五專優先免試入學招生委員會收) 國中集體報名網址： https://www.jctv.ntut.edu.tw/u5/
4	個別網路報名： 109年5月18日 (一) 10:00 起 5月22日 (五) 15:00 止 完成網路資料輸入及繳費	
5	109年5月25日 (一) 10:00 起 6月 2日 (二) 17:00 止	免試生志願選填系統操作練習 操作網址： https://www.jctv.ntut.edu.tw/u5/
6	109年6月 2日 (二) 10:00 起 6月 3日 (三) 12:00 止	開放免試生查詢成績及級距(不含會考成績及志願序積分) 受理免試生成績複查
7	109年6月 4日 (四) 10:00 起 6月 9日 (二) 17:00 止	開放免試生志願選填登記 免試生志願選填登記系統網址： https://www.jctv.ntut.edu.tw/u5/
8	109年6月 5日 (五) 15:00 起	開放免試生查詢成績及級距(含會考成績，但不含志願序積分)
9	109年6月11日 (四) 9:00 起	網路錄取公告及分發結果查詢 網址： https://www.jctv.ntut.edu.tw/u5/
10	109年6月15日 (一) 15:00 止	錄取報到及放棄錄取截止 (招生學校聯絡資訊請參閱簡章)

參、國中學校協助事項 - 招生資訊 (1/2)

◆ 109學年度五專優先免試入學招生報名資訊及下載招生簡章

五專優先免試入學招生網站

<https://www.jctv.ntut.edu.tw/u5/>

◆ 109學年度五專優先免試入學招生簡章資料查詢系統

<https://ent06.jctv.ntut.edu.tw/enter5URuleReport>



技專校院招生委員會聯合會
Joint Admission Committee of Technical Colleges and Universities

109學年度

五專優先免試入學招生

重要日程 | **簡章查詢與下載** | 委員學校作業系統 | 國中學校作業系統 | 考生作業系統

- 1. 最新消息
 - 重大變革事項
 - 考生資訊
 - 國中學校資訊
 - 委員學校資訊
 - 其他資訊
- 2. 招生學校
- 3. 規章辦法
- 4. 重要日程
- 5. 常見問題
- 6. 簡章查詢與下載**
- 7. 簡章購買方式
- 8. 下載專區

*本簡章內容採用PDF檔案格式，須先安裝Acrobat Reader後，方可閱覽。

【簡章下載】

109學年度五專優先免試入學招生簡章 下載次數：1277

109學年度五專優先免試入學招生學校簡章資料查詢系統 下載次數：1277

【簡章附表下載】

109學年度五專優先免試入學報名表（一般生：請以白色紙張列印）
【Pdf檔】下載次數：1277 【Word檔】填寫範例（一般生）

109學年度五專優先免試入學報名表（特種生：請以黃色紙張列印）
【Pdf檔】下載次數：22 【Word檔】填寫範例（特種生）

附表一：成績複查申請表 【Pdf檔】 【Word檔】

附表二：分發結果複查申請表 【Pdf檔】 【Word檔】

附表三：錄取報到生放棄錄取資格聲明書 【Pdf檔】 【Word檔】

附表四：申訴表 【Pdf檔】 【Word檔】

附表五：報名信封封面 【Pdf檔】 【Word檔】

109學年度五專優先免試入學招生簡章查詢系統

主辦單位 / 技專校院招生委員會聯合會

本會網路系統維護時間為每日17:00~17:30，請儘量避免於該時段作業。為避免操作本系統時發生錯誤，建議使用Chrome瀏覽器的無阻運算，最佳瀏覽解析度為1024*768。

查詢

查詢

招生科(組)名額

學校簡介

科(組)簡介

校名: 國立臺北商業大學

學校代碼: 114

聯絡電話: 02-23226053、6048、6049、6050

校址: 10051 臺北市中正區濟南路一段321號

傳真: 02-23226054

志願代碼

科別

有採計會考成績

一般生

大陸長期探親子女

原住民生

身障生

海外人員子女

境外科技人才子女

蒙藏生

僑生

退伍軍人

10401-智慧自動化工程科

104 國立臺北科技大學

11401-會計資訊科

114 國立臺北商業大學

11402-財務金融科

114 國立臺北商業大學

11403-財政稅務科

114 國立臺北商業大學

11404-國際貿易科

114 國立臺北商業大學

11405-企業管理科

114 國立臺北商業大學

11406-資訊管理科

114 國立臺北商業大學

11407-應用外語科

114 國立臺北商業大學

合計

210

0

2

0

0

0

0

0

0

0

1.日期: 109年6月15日(星期一)

2.時間: 09:00~11:00

3.地點: 行政大樓3樓教務處

4.方式: 現場報到

5.應繳驗文件(資料):

5

參、國中學校協助事項（2/2）

- ✓ 列印「109學年度五專入學專用優先免試入學超額比序項目積分證明單」須蓋學校戳章。
- ✓ 認定超額比序項目「**競賽**」及「**服務學習**」（含校外服務時數）積分。
- ✓ 確認報名表「**免試生**」及「**家長(監護人)**」是否皆已簽章。
- ✓ 具弱勢身分學生須檢附身分證明文件，請檢查證件是否在有效期內。
(低收入戶、中低收入戶、直系血親尊親屬支領失業給付、特殊境遇家庭子女身分者)
- ✓ 製作**免試生集體報名資料檔**上傳至五專優先免試入學**集體報名系統**。
- ✓ 列印繳款通知單並完成繳費，繳費證明文件影印本，隨報名資料寄送本會。

肆、報名作業 - 報名資格 (1/10)

✓ 國中應屆畢業生應以參加原就讀國中集體報名為原則

109
變革



報名資格



一般生及
大陸長期探親子女
(白色報名表)

特種身分生
(黃色報名表)

★若經本會審查不符
特種身分生資格，
將改為一般生身分

否

是

報名身分

★具多重特種身分之免
試生，應選定一種特種
身分報名，且報名後不
得更換報名身分

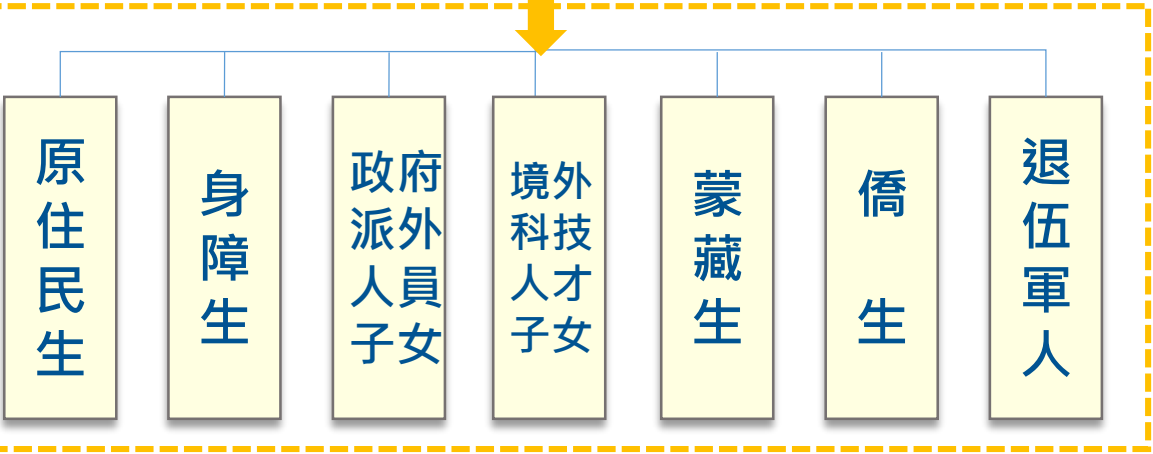

肆、報名作業 - 大陸長期探親子女報名資格 (2/10)

大陸地區人民來臺居留符合「大陸地區人民進入臺灣地區許可辦法」第24條第1項規定，且具有就讀五專學校需求者，可以「**大陸長期探親子女**」身分報名五專優先免試入學招生，報名須檢附下列資格審查文件，並限以「國中學校集體報名」或「個別網路報名」方式報名

- 1) 一般生報名表 (並在大陸長期探親子女欄位勾選)
- 2) 免試生居留證或入出境許可證影本
- 3) 來臺未滿1年者須中央衛生主管機關指定醫院出具之健康檢查合格證明或來臺超過1年以上之免試生，提出臺灣地區就讀學校期間之體檢合格證明
- 4) 學歷證明文件及就學成績單
- 5) 免試生父或母之臺灣地區入出境許可證影本，及免試生母或父之中華民國國民身分證影本
- 6) 國中學校出具「109學年度五專入學專用優先免試入學超額比序項目積分證明單」正本

肆、報名作業 - 報名方式 (3/10)

報名資格 報名辦法	國中應屆畢業生	非應屆畢業生	同等學力者
網路報名	國中集體報名 109/5/18 (一) 10:00至 109/5/22 (五) 12:00止	個別網路報名 109/5/18 (一) 10:00至 109/5/22 (五) 15:00止	
報名文件	◆由就讀國中出具 「109學年度五專優先免試入 學專用超額比序項目積分證 明單」 ◆免出具學歷證明文件	◆出具國中畢業證書或學力證 明文件 ◆向原就讀國中申請 「109學年度五專優先免試入 學專用超額比序項目積分證 明單」 ◆自備積分採計項目證明文件	



※ 國中應屆畢業生以參加就讀國中「國中集體報名」為原則，如不及參加「國中集體報名」者，可以「個別網路報名」方式報名，僅得「國中集體報名」及「個別網路報名」擇一辦理。

肆、報名作業 - 報名方式 (4/10)

Step 1 登入報名系統

Step 2 上傳報名資料

Step 3 彙整報名資料

Step 4 寄出

集體報名

109年5月18日 (一)
10:00起至
109年5月22日 (五)
12:00止

完成學生報名資料上傳

報名郵寄地址：
10608臺北市大安區忠孝東路三段1號
國立臺北科技大學億光大樓5樓
109學年度五專優先免試入學招生委員會

報名資料上傳網址

◆ 國中集體報名系統

<https://www.jctv.ntut.edu.tw/u5/>

彙整報名表與報名系統列印之表單

- 表一、報名人數統計表
(含黏貼繳費證明文件影印本)
- 表二、集體報名繳費清單
- 表三、集體免收報名費名冊(選繳)
- 表四、報名學生名冊
- 表五、報名學生超額比序項目
積分列表
- 表六、報名資料袋封面



郵寄

109/5/22前

以國內快捷郵件
或限時掛號郵戳
為憑

肆、報名作業-集體報名應繳報名資料（5/10）

完成學生報名檔案上傳國中集體報名系統後，列印報名表件

表一、報名人數統計表(繳費證明文件影本黏貼於此表)

表二、集體報名繳費清單

表三、集體免收報名費名冊(選繳)

表四、報名學生名冊

表五、報名學生超額比序項目積分列表

表六、報名資料袋封面



肆、報名作業-集體報名應繳報名資料（6/10）



學生報名表件彙整順序

Step 1 依集體報名系列印之「報名學生名冊」
順序排序學生報名表

Step 2 依排序之「特種生」報名表 **黃色報名表** 在前
「一般生」報名表 **白色報名表** 在後

Step 3 由集體報名系統列印出之「報名資料袋封面」
置於第一份報名表前做為封面

肆、報名作業-集體報名應繳報名資料（7/10）

寄出報名表前檢查項目

- ✓ 報名身分類別（一般生及大陸長期探親子女 白色報名表、特種生 黃色報名表）
- ✓ 免試生基本資料如**准考證號碼、地址及電話**等是否書寫完整、清楚
- ✓ 黏貼身分證正面影印本  尚未取得身分證者，可用健保IC卡正面影本或戶口名簿影本代替
- ✓ 國中學校出具「109學年度五專入學專用優先免試入學超額比序項目積分證明單」正本**蓋妥學校戳章**
- ✓ 確認免試生及家長(監護人)皆已簽章
- ✓ 具弱勢身分之免試生，是否已檢附身分證明文件（**留意文件有效期限**）
- ✓ 免試生報名之各項證明資料，是否皆已檢附並黏貼



肆、報名作業-集體報名應繳報名資料（8/10）



確認報名手續

- ◆ 本委員會訂於109年5月26日(一)12:00至5月28日(三)17:00止，開放查詢是否完成報名手續，以確認各國中學校報名收件狀況。
- ◆ 報名進度查詢網址：<https://www.jctv.ntut.edu.tw/u5/>
- ◆ 如報名資料已寄送3-5日後，經查詢系統顯示為「未完成報名手續」，請速電本委員會（02-2772-5333）。



肆、報名作業 - 報名費繳交說明 (9/10)

各繳費身分報名費

一般生
(特殊境遇家庭子女)
300元/人

中低收入戶
120元/人
檢附報名期間內有效之
「中低收入戶證明文件」

低收入戶
0元/人
檢附報名期間內有效之
「低收入戶證明文件」

失業戶子女
0元/人
檢附報名期間內有效之
「直系血親尊親屬支領失業給付證明文件」

國中學校自留作業費

學生報名作業費
50元/人 X 報名人數
(依報名學生人數計算)

應繳報名費

國中集體
報名費



國中學校老師於集體報名系統上傳報名資料後，可於系統下載「報名資料檢核表」，確認報名人數及繳費金額後，再點選報名資料確認。

肆、報名作業 - 集體報名提醒注意事項 (10/10)

- 1) 身分證明文件未於報名時一併提出或證明文件已過時效。
- 2) 109學年度五專入學專用優先免試入學超額比序項目積分證明單未加蓋國中證明戳章。
- 3) 未填寫109年度國中教育會考准考證號碼或填寫錯誤。
- 4) 學校上傳報名資料電子檔與書面資料不符。
- 5) 報名表錯誤 (特種生未使用特種身分生專用報名表或使用北、中、南三區五專聯合免試入學報名表) 。

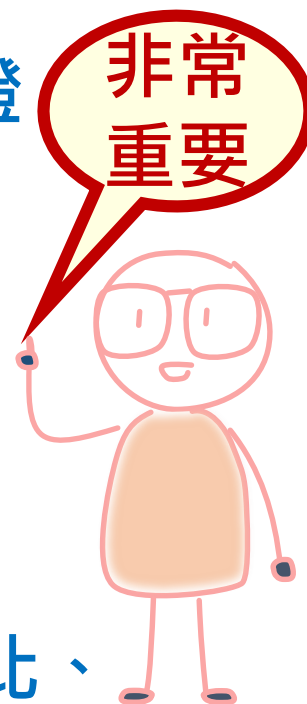

伍、成績採計與計算 (1/6)

積分採計項目		積分上限	積分採計項目說明
志願序		26	每五志願順序為一級別：第1-第5志願：26分、第6-第10志願：25分、第11-第15志願：24分、第16-第20志願：23分、第21-第25志願：22分、第26-第30志願：21分
多元學習表現	競賽	7	簡章“國際、全國、區域及縣市”競賽項目：7-0分(同學年度同項競賽擇優1次採計) 採計日期：國中就學期間至109.5.14(含)前為限
	服務學習	15	15 1.擔任班級幹部、小老師或社團幹部任滿一學期得2分，同一學期同時擔任班級幹部、小老師或社團幹部，仍以2分採計。 2.參加校內服務學習課程及活動，或於校外參加志工服務或社區服務滿1小時得0.25分。相關服務學習應於國中就學期間且至109年5月14日(星期四)(含)前取得為限。
技藝優良		3	採計技藝教育課程平均總成績：90分以上：3分、80分以上未滿90分：2.5分、70分以上未滿80分：1.5分、60分以上未滿70分：1分，其成績應於國中就學期間且至109.5.14(含)前為限。
弱勢身分		3	低收入戶：3分； 中低收入戶、直系血親尊親屬支領失業給付、特殊境遇家庭：1.5分(符合一項即可)；若同時具備2種以上資格者，僅得擇一計分
均衡學習		21	三領域學習:健康與體育、藝術與人文、綜合：7分/領域(五學期平均成績及格)
國中教育會考		32	國文、數學、英語、自然、社會：A ⁺⁺ 、A ⁺ 、A、B ⁺⁺ 、B ⁺ 、B、C 6.4分、6分、5分、4分、3分、2分、1分
寫作測驗		1	寫作測驗分六級分：6級分、5級分、4級分、3級分、2級分、1級分 1分、0.8分、0.6分、0.4分、0.2分、0.1分
總積分【上限】		101	會考科目違規每扣1點，則扣該科積分0.15分，至該科積分零分為止。 17

伍、成績採計與計算（2/6）

- 免試生可依就讀志向網路選填30個校科（組）志願，每5志願順序為一級別共6級別，積分核分準則如下：

級 別	第1級	第2級	第3級	第4級	第5級	第6級
志願 順序	1～5	6～10	11～15	16～20	21～25	26～30
積分	26	25	24	23	22	21



伍、成績採計與計算-多元學習表現（3/6）

多元學習表現 積分上限為15分，分項目為二大項

競賽

服務學習



●競賽（上限7分）

- 競賽得獎應於國中在學期間且至109年5月14日（星期四）（含）前取得為限。
- 國際性及全國性競賽項目以簡章所列項目為限。
- 區域及縣（市）競賽以縣市政府主辦者為限，獲獎證明落款人：縣市為縣市長；直轄市為市長或其所屬之一級機關首長。

●服務學習（上限15分）

- 採計學校服務表現：擔任班級幹部、小老師或社團幹部任滿一學期得2分，同一學期同時擔任班級幹部、小老師或社團幹部，仍以2分採計。除副班長、副社長，其餘副級幹部皆不採計。
- 校外服務學習時數：參加校內服務學習課程及活動，或於校外參加志工服務或社區服務滿1小時得0.25分。
- 相關服務學習應於國中就學期間且至109年5月14日（星期四）（含）前取得為限。

●競賽（獎狀範例）

- 區域及縣（市）競賽以縣市政府主辦者為限，獲獎證明落款人：縣市為縣市長；直轄市為市長或其所屬之一級機關首長。



落款人：

- ✓ 縣市為縣市長
- ✓ 直轄市為市長或其所屬之一級機關首長

伍、成績採計與計算-多元學習表現 (4/6)



分項目	積分採計原則							
競賽	國內競賽				區域及縣市競賽			1.同學年度同項競賽擇優1次採計。 2.參賽者4人以上為團體。團體賽依個人賽積分折半計算。 3.區域及縣市競賽以縣市政府主辦者為限，獲獎證明之落款人在縣市須為縣市長，在直轄市須為市長或其所屬一級機關首長。 4.競賽採計範圍以國中就學期間至109年5月14日(含)前取得為限。
	第一名	第二名	第三名	第四～六名	第一名	第二名	第三名	
	6分	5分	4分	3分	3分	2分	1分	
	國際科技展覽及國際運動會							
	第一名		第二名		第三名			
	7分		6分		5分			
服務學習	學校服務表現	班級幹部、小老師或社團幹部任滿一學期得2分，每學期至多2分					採計至109年5月14日(含)前取得。	
	服務學習時數	參加校內或校外（須服務證明）志工或社區服務，累積1小時得0.25分。						

伍、成績採計與計算-其他主項目 (5/6)

●技藝優良 (上限3分)

90分以上	80 ~ 89分	70 ~ 79分	60 ~ 69分
3	2.5	1.5	1

●弱勢身分 (上限3分)

- 報名時具低收入戶**3分**、中低收入戶、直系血親尊親屬支領失業給付及特殊境遇家庭子女身分者採計**1.5分**，若免試生同時具備2種以上資格者僅得擇一計分。

●均衡學習 (上限21分)

- 採計健康與體育、藝術與人文、綜合活動三大學習領域，七年級上、下學期、八年級上、下學期及九年級上學期等五學期平均成績。

3項領域5學期平均成績 皆達60分以上	2項領域5學期平均成績 皆達60分以上	1項領域5學期平均成績 皆達60分以上
21	14	7

- 資賦優異縮短修業年限學生以其實際就讀學期數進行平均成績計算。
- 免試生繳交之積分證明文件中，科目名稱與採計學習領域名稱不同者，不予採計。

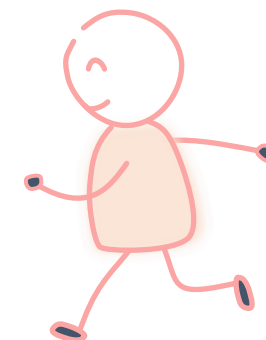

伍、成績採計與計算-國中教育會考（6/6）

●國中教育會考（上限32分）

➤分項目為「國文」、「英語」、「數學」、「自然」及「社會」



- ✓A「精熟」科目A++每科得6.4分、A+每科得6分、A每科得5分
- ✓B「基礎」科目B++每科得4分、B+每科得3分、B每科得2分
- ✓C「待加強」科目每科得1分

➤若違反國中教育會考試場規則，該各科目依違規情節不予列計等級或扣點，而該科目積分則不予計分或每扣一點扣該科目積分0.15分，扣至該科目0分為止。

國中教育會考成績採計以109年度取得之成績為準。

●寫作測驗（上限1分）

6級分	5級分	4級分	3級分	2級分	1級分
1	0.8	0.6	0.4	0.2	0.1

陸、分發比序原則 (1/4)

(範例)
信義國民中學
陳同學優先
免試入學報名
之積分證明單

109學年度五專入學專用優先免試入學超額比序項目積分證明單

就讀國中：信義國中

就讀國中代碼：323505

班級：9年3班

姓名：陳筱玲

身分證統一編號：A234567890

比序項目		積分核算說明	單項積分	比序項目積分
多元學習表現	競賽	2019年臺灣國際科學展覽會（電腦科學科）3等獎（國際性競賽） 108學年度全國學生美術比賽（國中組）書法類優等（全國競賽） 新北市108學年度學生音樂比賽（團體B組）弦樂合奏特優（區域及縣市競賽）	7	15
	服務學習	擔任班級幹部、小老師或社團幹部滿 <u>3</u> 學期 參加校內服務學習課程及活動，或於校外參加志工服務或社區服務，累計滿 <u>27</u> 小時	12.75	
技藝優良		技藝教育課程平均總成績 <u>85</u> 分	2.5	2.5
弱勢身分		具 <u>低收入戶子女</u> 身分	3	3
均衡學習		健康與體育5學期平均成績 <u>90</u> 分 藝術與人文5學期平均成績 <u>88</u> 分 綜合活動5學期平均成績 <u>75</u> 分	21	21
合計				41.5

就讀國中學校戳章

教務處

陸、分發比序原則 (2/4)

免試生超額比序總積分計算範例

陳同學國中教育會考成績與採計積分表

科目名稱	國文	數學	英語	自然	社會	寫作
級分(標示)	精熟(A ⁺)	基礎(B ⁺)	基礎(B)	精熟(A)	基礎(B ⁺)	4
違紀扣點	0	0	0	0	0	
採計積分 (扣點後積分)	6	3	2	5	3	0.6

註1：志願序積分以級別方式計算，並於免試生完成選填登記志願後，納入超額比序總積分之主項目採計。

註2：陳同學未持有原住民文化及語言能力證明，加分比率以10%計算。

陳同學以第2志願選填登記○○科技大學○○科(組)之超額比序項目積分採計表

主項目名稱	志願序	多元學習表現		技藝優良	弱勢身分	均衡學習	國中教育會考						超額 比序 總積分
分項目名稱	-	競賽	服務學習	-	-	-	國文	數學	英語	自然	社會	寫作測驗	
分項目積分	26	7	12.75	2.5	3	21	6	3	2	5	3	0.6	
一般生 主項目積分	26	15		2.5	3	21	19.6						87.1 (註 1)
特種身分生 主項目積分	28.60	16.50		2.75	3.30	23.10	21.56						95.81 (註 2)

陸、分發比序原則 (3/4)

陳同學選填登記○○科技大學○○科 (組) 之一般生同分比序項目積分順序採計表

比序順序	1	2	3	4	5	6	7	8	9	10	11	12	13	14
同分比序項目	均衡學習	技藝優良	志願序	弱勢身分	多元表現	會考+寫作測驗	服務學習	競賽	國文	數學	英語	自然	社會	寫作測驗
比序積分與級分	一般生同分比序項目積分								三等級四標示				級分	
	21	2.5	26	3	15	19.6	12.75	7	A+	B+	B	A	B+	4級分

陳同學選填登記○○科技大學○○科 (組) 特種身分生之同分比序項目積分順序採計表

比序順序	1	2	3	4	5	6	7	8	9	10	11	12	13	14
同分比序項目	均衡學習	技藝優良	志願序	弱勢身分	多元表現	會考+寫作測驗	服務學習	競賽	國文	數學	英語	自然	社會	寫作測驗
特種身分生加分 (加10%)	特種身分生同分比序項目積分								三等級四標示				級分	
	23.10	2.75	28.60	3.30	16.50	21.56	14.03	7.70	A+	B+	B	A	B+	4級分
註：陳同學未持有原住民文化及語言能力證明，加分比率以10%計算。														

陸、分發比序原則（4/4）-同分比序項目順序



※此為同分之參酌比序之分發順位，其中總績分為超額比序總績分。

※積分採計 **無論是否採計會考成績，於同分比序項目皆為一致標準，且均包含會考科目之比序。**

- ◆ 護理科、護理助產科及國立招生學校之各科組，總積分計算項目須採計國中教育會考成績。
- ◆ 非護理科及護理助產科之私立招生學校各科組，總積分計算項目由各校自行決定是否採計國中教育會考成績。



柒、網路選填登記志願（1/2）

- 109 年 5 月 25 日（一）10:00 起 至 109 年 6 月 2 日（二）17:00 止提供網路選填登記志願練習版系統，供免試生事先熟悉操作介面流程或試填志願順序。
- 本委員會將於網路選填登記志願期間，於本委員會網站置放「網路選填登記志願系統操作手冊」供免試生下載參考使用。
- 本招生一律採網路選填登記志願，並於 109 年 6 月 4 日（四）10:00 起至 109 年 6 月 9 日（二）17:00 止開放網路選填登記志願系統。
- 本招生為全國一區，免試生可就招生學校各科（組）選填登記志願，最多以 30 個為限。
- 免試生於網路選填登記志願規定期間內，至本委員會網站網路選填登記志願系統，輸入「身分證統一編號（居留證號或入出境許可證統一證號）」、「出生年月日」及自行設定之「通行碼」後，即可登入系統進行選填登記志願。

柒、網路選填登記志願（2/2）

- 同一時間同一帳號僅允許一人上網選填登記志願。
- 超過20分鐘未有操作動作者，系統將會自動登出。
- 免試生必須看到「**您已完成網路選填登記志願**」之訊息並產生「**志願表**」才算完成網路選填登記志願。
- 免試生於網路選填登記志願前，若欲登入本委員會各項系統(如資格審查系統、個人成績查詢系統)，即可登入查詢使用。



免試生在家長(監護人)陪同下，於規定時間內共同完成網路選填登記志願並確定送出。

捌、分發方式（1/3）



依照免試生分發順位之順序，再按免試生選填登記之志願序進行統一分發。

■**一般生**：各校一般生科（組）名額，依一般生分發順位之順序錄取至額滿為止；惟大陸長期探親子女為依選填之志願順序，達該科（組）一般生之最低錄取標準者，依其分發順位順序僅限於該科組之「大陸長期探親子女」招生名額下分發。

■**特種身分生**：依選填之校科（組）之志願順序，先以一般生身分與其他一般生依一般生分發順位之順序，分發於該校科（組）之一般生名額，至額滿為止；未以一般生身分獲分發錄取者，但若該校科（組）有該類特種身分生外加名額，再以特種生身分及依其特種身分生分發順位之順序，分發於該類特種身分生之外加名額，至額滿為止。

捌、分發方式（2/3）



■當分發順位相同時且招生名額不足分配時，以下列方式增額錄取：

- ✓增額人數以不超過該校科(組)招生名額之5%為原則；惟如增額人數逾該校科(組)之招生名額5%，增額部分依免試生選填之志願順序，於招生名額5%以內依序錄取。
- ✓如經上述適當之處理後仍有超額情形，以增加名額錄取。
- ✓增額錄取之名額，報請教育部核准。



捌、分發方式（3/3）-增額錄取釋例



➤當分發順位相同，且招生名額不足分配時之釋例說明：

例一、國立臺北科技大學-智慧自動化工程科：招生名額24名

【最低錄取標準：18（分發順位）】

免試生	1~2 3名	甲	乙	丙	丁
分發順位		18	18	18	18
志願順序		1	1	2	3

5%

增額： $24 \times 5\% = 1.2$ （名），1.2名無條件進位為增額2名，
假設免試生分發順位皆為第18者有4位，且可供分發招生名額僅剩1名，1位為招生名額內，另2位為增額錄取，故增額錄取2名。

例二、同範例一，【最低錄取標準：18（分發順位）】

免試生	1~2 3名	甲	乙	丙	丁	辰
分發順位		18	18	18	18	18
志願順序		1	1	1	1	2

5%

增額條件同上，假設免試生分發順位皆為第18者有5位，1位為招生名額內，另3位為增額錄取；雖增額錄取超過5%，但因均為同一志願序，故皆為增額錄取。



玖、報到及放棄

報到

依所錄取招生學校之報到規定辦理報到手續，逾期未完成報到手續者，取消錄取資格，錄取生不得異議。錄取生請務必詳閱所錄取招生學校「錄取生報到相關資訊」之規定，或向所錄取學校查詢。

放棄

錄取生完成報到後，如欲放棄錄取資格者，應填寫「109學年度五專優先免試入學錄取報到生放棄錄取資格聲明書」，於109年6月15日（星期一）15:00前傳真並同時以電話確認後，再以限時掛號郵寄（郵戳為憑，逾期不予受理）至錄取學校辦理。

未放棄

錄取生已完成報到且未聲明放棄錄取資格者，不得再參加本學年度其後高級中等學校及五專各項入學招生，違者取消其五專優先免試入學錄取資格。

拾、報名表件填寫範例



109學年度五專入學專用優先免試入學超額比序項目積分證明單

就讀國中：信義國中

就讀國中代碼：323505

班級：9年3班

姓名：陳筱玲

身分證統一編號：A234567890

超額比序項目積分證明單

注意事項

比序項目		積分核算說明	單項積分	比序項目積分
多元學習表現	競賽	2019年臺灣國際科學展覽會（電腦科學科）3等獎（國際性競賽） 108學年度全國學生美術比賽（國中組）書法類優等（全國競賽） 新北市108學年度學生音樂比賽（團體B組）弦樂合奏特優（區域及縣市競賽）	7	15
	服務學習	擔任班級幹部、小老師或社團幹部滿 3 學期 參加校內服務學習課程及活動，或於校外參加志工服務或社區服務，累計滿 27 小時	12.75	
技藝優良		技藝教育課程平均總成績 85 分	2.5	2.5
弱勢身分		具 低收入戶子女 身分	3	3
均衡學習		健康與體育5學期平均成績 90 分 藝術與人文5學期平均成績 88 分 綜合活動5學期平均成績 75 分	21	21
合計				41.5

競賽項目請檢附得獎證明（獎狀）影本以利查核。

具弱勢身分者，須檢附有限期間之身分證明文件，浮貼於報名表，以利審查及辦理報名費減免。

（低收入戶、中低收入戶、直系血親尊親屬支領失業給付、特殊境遇家庭子女身分者）

就讀國中學校戳章



務必蓋學校戳章

一般生報名表範例 (白色)

109 學年度 **五專優先免試入學** 報名表

一般生

本會填寫

勾選是否報考109國中教育會考
並填寫國中會考准考證號碼

☒ 已報考109年國中教育會考→
☐ 未報考109年國中教育會考

准考證
號碼

請將學生「109學年度五專入學專用優先
免試入學超額比序項目積分證明單」中，
已審核確認後之項目勾選

比序項目	證明文件說明	浮貼證明文件	國中學校證明單
多元學習表現	競賽得獎證明或獎狀	<input type="checkbox"/>	<input checked="" type="checkbox"/>
服務學習	就讀國中或校外服務單位出具之服務學習時數證明	<input type="checkbox"/>	<input checked="" type="checkbox"/>
技藝優良	技藝教育課程成績證明	<input type="checkbox"/>	<input checked="" type="checkbox"/>
均	證明單	<input checked="" type="checkbox"/>	<input checked="" type="checkbox"/>

勾選黏貼在相關證明文件黏貼表中之證明文件。

請報名免試生及
家長(監護人)簽章

※國中報名序號		※報名編號		(請勿填寫)	
姓名	胡凱妹	性別	<input type="checkbox"/> 男 <input checked="" type="checkbox"/> 女	中華民國國民身分證	
身分證統一編號		A 2 3 4 5 6 7 8 8 8		姓名 胡凱妹	
出生年月日		民國 94 年 3 月 25 日		出生年月日 民國 94 年 3 月 25 日	
就讀國中	臺北縣/市信義國中	學校代碼	3 2 3 5 0 5	性別 女	
應屆畢業生：9 年 2 班 <input type="checkbox"/> 非應屆畢業生 <input type="checkbox"/> 同等學力		通訊地址		郵遞區號：10608	
臺北市大安區忠孝東路三段 1 號		市內電話		(02)27725182	
行動電話		0900-888-999		※此欄由招生委員會填寫	
<input checked="" type="checkbox"/> 已報考109年國中教育會考→ <input type="checkbox"/> 未報考109年國中教育會考		准考證號碼		1 2 3 4 5 6 7 8 9	
比序項目	證明文件說明	浮貼證明文件	國中學校證明單	積分上限	核算積分
多元學習表現	競賽得獎證明或獎狀	<input type="checkbox"/>	<input checked="" type="checkbox"/>	7	15
服務學習	就讀國中或校外服務單位出具之服務學習時數證明	<input type="checkbox"/>	<input checked="" type="checkbox"/>	15	
技藝優良	技藝教育課程成績證明	<input type="checkbox"/>	<input checked="" type="checkbox"/>	3	
弱勢身分	低收入戶、中低收入戶、直系血親尊親屬支領失業給付或特殊境遇家庭證明	<input checked="" type="checkbox"/>	<input type="checkbox"/>	3	
均衡學習	國民中學學生個人成績證明單	<input type="checkbox"/>	<input checked="" type="checkbox"/>	21	
報名及填表注意事項：					
1. 證明文件類別請務必勾選，若證明文件係由免試生自行提供，請勾選「浮貼證明文件」並將證明文件黏貼於本表背面「積分證明單浮貼處」，若免試生就讀國中提供加蓋學校戳章的比序項目積分證明單，則請勾選「國中學校證明單」並將證明單釘於報名表後。					
2. 免試生僅需自行提供就讀國中出具比序項目積分證明單中未出具之積分項目證明文件。					
3. ※欄位由國中報名學校或招生委員會填寫，其餘欄位請免試生親自正楷詳實填寫。					
4. 免試生完成報名作業時，已詳閱簡章第5至6頁有關本會對於免試生個人資料使用範圍、目的、對象及使用期間等相關規範，並同意本委員會進行向國立臺灣師範大學心理與教育測驗研究發展中心索取會考成績，並進行後續處理。					
5. 免試生完成報名作業時，已詳實檢閱國中提供之「109學年度五專入學專用優先免試入學超額比序項目積分證明單」內各項積分登載正確，及所檢附之國中學校積分證明單及各項證明文件皆已符合簡章所列規定。					
6. 免試生完成報名作業時，已詳閱簡章第16頁有關網路選填登記志願之相關規定，同意遵守在家長(監護人)陪同下，於規定時間內共同完成網路選填登記志願並確定送出。					
免試生 確認簽章	胡凱妹	家長(監護人) 確認簽章	胡大昌		

本會填寫

免試生完成報名作業

✓已詳實檢閱國中提供之「109學年度五專入學專用優先免試入學超額比序項目積分證明單」內各項積分登載正確，及所檢附之國中學校積分證明單及各項證明文件皆已符合簡章所列規定。

✓已詳閱簡章有關網路選填登記志願之相關規定，同意遵守在家長(監護人)陪同下，於規定時間內共同完成網路選填登記志願並確定送出。



一般生報名表範例（白色）

109 學年度五專優先免試入學相關證明文件黏貼表

弱勢身分別限擇一勾選

(1) 浮貼「弱勢身分」證明影本

(2) 超額比序項目積分證明單正本審核確認後，加蓋學校章戳浮貼於此

(4) (5) 浮貼競賽證明文件影本

隨報名表附上下列文件共 件：

(1) ☐報名費繳款證明文件影印本（參加國中集體報名者由學校統一繳納）

(2) ☐學歷或同等學力證明文件影印本（參加國中集體報名者免繳）

(3) ☐低收入戶證明、☐中低收入戶證明、☐直系血親尊親屬支領失業給付之子女證明、☐特殊境遇家庭子女證明（擇一繳附）

(4) ☐109 學年度五專入學專用優先免試入學超額比序項目積分證明單正本

(5) ☐大陸長期探親子女之相關證明文件及影印本

(6) ☐其他

(7) ☐其他

註：免試生報名之各項證明資料請影印浮貼於本黏貼表規定處，若項目不敷使用請自行註明並向下黏貼。

(1) 報名費繳款證明文件影印本

.....浮.....貼.....處.....

(2) 學歷或同等學力證明文件影印本

.....浮.....貼.....處.....

(3) 低收入戶、中低收入戶、直系血親尊親屬支領失業給付或特殊境遇家庭子女證明影印本

.....浮.....貼.....處.....

(4) 109 學年度五專入學專用優先免試入學超額比序項目積分證明單正本

.....浮.....貼.....處.....

(5) 大陸長期探親子女之相關證明文件及影印本

.....浮.....貼.....處.....

(6) 其他

.....浮.....貼.....處.....

(7) 其他

.....浮.....貼.....處.....

(3) 大陸長期探親子女之相關證明文件及影本

特種身分生報名表範例 (黃色)

勾選是否報考109國中教育會考
並填寫國中會考准考證號碼

☒已報考109年國中教育會考→
☐未報考109年國中教育會考

准考證
號碼

請將學生「109學年度五專入學專用優先
免試入學超額比序項目積分證明單」中，
已審核確認後之項目勾選

比序項目		證明文件說明	浮貼證明文件	國中學校證明單
多元學習表現	競賽	競賽得獎證明或獎狀	<input type="checkbox"/>	<input checked="" type="checkbox"/>
	服務學習	就讀國中或校外服務單位出具之服務學習時數證明	<input type="checkbox"/>	<input checked="" type="checkbox"/>
優良		技藝教育課程成績證明	<input type="checkbox"/>	<input checked="" type="checkbox"/>
弱勢		直系血親尊親屬失業給付或特殊境遇家庭證明	<input checked="" type="checkbox"/>	<input type="checkbox"/>
均衡		國民中學學生個人成績證明單	<input type="checkbox"/>	<input checked="" type="checkbox"/>

勾選黏貼在相關證明文件黏貼表中之證明文件。

請報名免試生及
家長(監護人)簽章

109 學年度五專優先免試入學報名表特種身分生

※國中報名序號

※報名編號

〈請勿填寫〉

報名身分
(限擇一勾選)

☒原住民生(未持有原住民文化及語言能力證明)
☐原住民生(持有原住民文化及語言能力證明)

☐身障生
☐蒙藏生

☐海外人員子女
☐僑生

☐境外科技人才子女
☐退伍軍人

姓名

陳筱玲

性別

☐男 ☒女

身分證統一編號

A 2 3 4 5 6 7 8 9 0

出生年月日

民國 94 年 6 月 5 日

就讀國中

臺北縣市信義國中

學校代碼

3 2 3 5 0 5

☒應屆畢業生：9 年 1 班 ☐非應屆畢業生 ☐同等學力

通訊地址

郵遞區號：10608
臺北市大安區忠孝東路一段1號

市內電話

(02)27725333

行動電話

0900-111-333

☒已報考109年國中教育會考→
☐未報考109年國中教育會考

准考證號碼

2 3 4 5 6 7 8 9 0

比序項目

證明文件說明

浮貼證明文件

國中學校證明單

積分上限

核算積分

初核

複核

多元學習表現

競賽

競賽得獎證明或獎狀

☐

☒

7

15

服務學習

就讀國中或校外服務單位出具之服務學習時數證明

☐

☒

15

技藝優良

技藝教育課程成績證明

☐

☒

3

弱勢身分

低收入戶、中低收入戶、直系血親尊親屬失業給付或特殊境遇家庭證明

☒

☐

3

均衡學習

國民中學學生個人成績證明單

☐

☒

21

報名及填表注意事項：

1. 證明文件類別欄位請務必勾選，若證明文件係由免試生自行提供，請勾選「浮貼證明文件」並將證明文件黏貼於本表背面「積分證明單浮貼處」，若免試生就讀國中提供加蓋學校戳章的比序項目積分證明單，則請勾選「國中學校證明單」並將證明單釘於報名表後。

2. 免試生僅需自行提供就讀國中出具比序項目積分證明單中未出具之積分項目證明文件。

3. ※欄位由國中報名學校或招生委員會填寫，其餘欄位請免試生親自正確詳實填寫。

4. 免試生完成報名作業時，已詳閱簡章第5至6頁有關本會對於免試生個人資料使用範圍、目的、對象及使用期間等相關規範，並同意本委員會逕行向國立臺灣師範大學心理與教育測驗研究發展中心查詢會考成績，並進行後續處理。

5. 免試生完成報名作業時，已詳閱簡章中提供之「109學年度五專入學專用優先免試入學超額比序項目積分證明單」內各項積分登載正確，及所檢附之國中學校積分證明單及各項證明文件皆已符合簡章所列規定。

6. 免試生完成報名作業時，已詳閱簡章第16頁有關網路選填登記志願之相關規定，同意遵守在家長(監護人)陪同下，於規定時間內共同完成網路選填登記志願並確定送出。

免試生
確認簽章

陳筱玲

家長(監護人)
確認簽章

陳大同

本會填寫

委員會填寫

免試生完成報名作業
✓已詳實檢閱國中提供之「109學年度五專入學專用優先免試入學超額比序項目積分證明單」內各項積分登載正確，及所檢附之國中學校積分證明單及各項證明文件皆已符合簡章所列規定。

✓已詳閱簡章有關網路選填登記志願之相關規定，同意遵守在家長(監護人)陪同下於規定時間內共同完成網路選填登記志願並確定送出。



特種身分生報名表範例 (黃色)

特種身分生限擇一勾選

(1) 浮貼特種身分證明影本
原住民免附證明文件

(3) 超額比序項目積分證明單正本審核確認後，加蓋學校章戳浮貼於此

(4) (5) 浮貼競賽證明文件影本

109 學年度五專優先免試入學相關證明文件黏貼表	
隨報名表附上下列文件共 4 件：	
(1) <input checked="" type="checkbox"/> 報名費繳款證明文件影本 (參加國中集體報名者由學校統一繳納)	
(2) <input checked="" type="checkbox"/> 學歷或同等學力證明文件影本 (參加國中集體報名者免繳)	
(3) 特種身分證明：(須檢附之身分證明文件，請參閱簡章第165頁說明。原住民免繳) <input type="checkbox"/> 身障生、 <input type="checkbox"/> 政府派外人員子女返國就讀、 <input type="checkbox"/> 境外科技人才子女來臺就讀、 <input type="checkbox"/> 蒙藏生、 <input type="checkbox"/> 僑生、 <input type="checkbox"/> 退伍軍人 (擇一繳附證明文件影本)	
(4) <input checked="" type="checkbox"/> 低收入戶證明、 <input type="checkbox"/> 中低收入戶證明、 <input type="checkbox"/> 直系血親尊親屬支領失業給付之子女證明、 <input type="checkbox"/> 特殊境遇家庭子女證明 (擇一繳附)	
(5) <input checked="" type="checkbox"/> 109 學年度五專入學專用優先免試入學超額比序項目積分證明單正本	
(6) <input type="checkbox"/> 其他	
(7) <input type="checkbox"/> 其他	
註：免試生報名之各項證明資料請影印浮貼於本黏貼表規定處，若項目不敷使用請自行註明並向下黏貼。	
(1) 報名費繳款證明文件影本	浮貼繳費證明影本
(2) 學歷或同等學力證明文件影本	浮貼學歷或同等學力證明影本
(3) 特種身分證明影本	
(4) 低收入戶、中低收入戶直系血親尊親屬支領失業給付或特殊境遇家庭子女證明影本	浮貼免繳或減繳報名費證明影本
(5) 109 學年度五專入學專用優先免試入學超額比序項目積分證明單正本	浮貼國中提供之積分證明單正本
(6) 其他	
(7) 其他	

(2) 浮貼「弱勢身分」證明文件影本

拾壹、系統操作說明



一、集體報名系統



109學年度

五專優先免試入學報名方式



報名資格

國中應屆畢業生

非應屆畢業生、同等學歷



網路
報名

國中集體報名

109/5/18 (一) 10:00至
109/5/22 (五) 12:00止

個別網路報名

109/5/18 (一) 10:00至
109/5/22 (五) 15:00止



報名
文件



由就讀國中出具「109學年度五專
優先免試入學專用超額比序項目
積分證明單」



免出具學歷證明文件
(除大陸長期探親子女須檢附外)



出具國中畢業證書或學力證明文件
向原就讀國中申請



「109學年度五專優先免試入學專用
超額比序項目積分證明單」



自備積分採計項目證明文件

1、報名國中學校資料登錄

◆進入集體報名系統

登入①帳號為國中學校代碼

②密碼為國中學校自行設定之密碼，同會議報名、簡章購買系統

③驗證碼

報名系統網址：<https://www.jctv.ntut.edu.tw/u5/>

The screenshot shows the login interface for the '109 學年度五專優先免試入學招生 集體報名系統'. The page has an orange header with the title and the organizing body '主辦單位 / 技專校院招生委員會聯合會'. Below the header, a notice states the system maintenance time is 17:00-17:30 daily. The main login area is enclosed in a red box and contains three input fields: '帳號' (Account), '密碼' (Password), and '驗證碼' (Verification Code). The '驗證碼' field is pre-filled with '66544' and has a '重新產生驗證碼' (Regenerate Verification Code) link next to it. Below the input fields is a '登入' (Login) button. A note at the bottom of the login box states: '*登入帳號密碼為「與會議報名系統、簡章集體購買系統帳號密碼」相同*'. The footer of the page provides contact information for the organizing committee.

109 學年度五專優先免試入學招生

集體報名系統

主辦單位 / 技專校院招生委員會聯合會

本會網路系統維護時間為每日17:00~17:30，請儘量避免於該時段作業。為避免操作本系統時發生錯誤，建議使用Chrome瀏覽器的無痕視窗，最佳瀏覽解析度為 1024 * 768。

帳號

密碼

驗證碼 [重新產生驗證碼](#)

登入帳號密碼為「與會議報名系統、簡章集體購買系統帳號密碼」相同

技專校院招生委員會聯合會 10608臺北市大安區忠孝東路三段1號（國立臺北科技大學億光大樓5樓） TEL：02-2772-5333 FAX：02-2773-1655 E-mail：u_5@ntut.edu.tw



2、報名資料載入 (1/12)

學生報名資料載入

Step1 :

先登入國中集體報名系統，點選「報名資料載入→批次匯入」
下載「匯入學生資料檔案規格」

109 學年度五專優先免試入學招生

集體報名系統

主辦單位 / 技專校院招生委員會聯合會

本會網路系統維護時間為每日17:00~17:30，請儘量避免於該時段作業。為避免操作本系統時發生錯誤，建議使用Chrome瀏覽器的無痕視窗，最佳瀏覽解析度為 1024 * 768。

登出

佈告欄

報名資料載入 ▾

報名資料編修 ▾

報名資料檢核

報名資料確認送出及列印 ▾

個別網路報名學生

010

中學

批次匯入

單筆新增



2、報名資料載入 (2/12)

Step2 :

重要

下載①「匯入學生資料檔案規格」與②「範例檔案」(Excel檔案)
核對「學校校務系統」匯出的五專優先免試入學報名資料「欄位」
及「資料格式」與是否與報名系統上傳格式相同。

上傳免試生報名資料

※ 請各國中集體報名承辦老師由學校之校務系統產生載入檔案，檔案格式為①匯入學生資料檔案規格；若資料需修正者，請於校務系統輸出檔案上修正後再進行資料載入功能，或於報名資料編修頁面進行修正。

※ 承辦老師若需個別建立報名資料者，可下載②範例檔案後輸入或修正欄位資料，並於完成後上傳，或選擇單筆新增功能進行單筆資料輸入。

※ 請特別注意，若匯入檔案之「技藝教育成績」和「服務學習時數」資料，系統將採無條件捨去後取數。

※ 請務必填寫免試生在招生期間可聯絡之手機號碼，若無手機，則填寫可聯絡到之設備號碼。

選擇檔案 未選擇任何檔案

上傳檔案

輸入各項成績、資料，可換算出優免之積分證明單

2、報名資料載入 (3/12)



「範例檔案」(Excel檔案)

1 輸入擔任幹部學期數及服務時數 ➡ 服務學習積分

2 服務學習積分+競賽積分 ➡ 多元學習表現積分

3 輸入技藝教育成績 ➡ 技藝優良積分

4 輸入弱勢身分代碼 ➡ 弱勢身分積分

5 輸入均衡學習成績 ➡ 均衡學習積分

	A	B	C	D	E	F	G	H	I	J	K	L	M	N	O	P	Q	R	S
1	身分證統一編號	學生姓名	出生年(民國年)	出生月	出生日	年級	班級	座號	報名資格	郵遞區號	地址	市內電話	行動電話	特種生加	減免身分	競賽	擔任幹部	服務時數	服務學習
2	K	謝				9	3	24	1	236	新北市	02	09	0	0	6	2	46	15
3	F	江				9	4	30	1	100	台北市	02	09	0	0	3	0	60	15
4	F	廖				9	4	20	1	236	新北市	02	09	0	0	3	5	25	15
5	F	湯				9	4	32	1	235	新北市	02	09	0	0	3	0	52	13
6	F	林				9	4	34	1	106	台北市	02	09	0	3	3	0	60	15

T	U	V	W	X	Y	Z	AA	AB	AC	AD	AE	AF	AG	AH
累計嘉獎	累計小功	累計大功	累計警告	累計小過	累計大過	日常生活表現評量	肌耐力	柔軟度	瞬發力	心肺耐力	體適能	多元學習表現	技藝教育成績	技藝優良
2	1	1	0	0	0	0	0	0	0	0	0	15	96	3
0				0	0	0					0	15	90	3
0				0	0	0					0	15	0	0
0				0	0	0					0	15	88	2.5
0				0	0	0					0	15	82	2.5

優免無採計項目
輸入聯免資料或0
不可空白

優免無採計項目
輸入聯免資料或0
不可空白

AI	AI	AK	AL	AM	AN	AO	AP	AQ	AR	AS	AT	AU	AV	AW	AX
弱勢身分	弱勢積分	健康與體育	藝術與人文	綜合活動	均衡學習	家長意見	導師意見	輔導小組意見	適性輔導	其它比序項目(全民英檢)	合計積分	報名「北區」五專學校代碼	報名「中區」五專學校代碼	報名「南區」五專學校代碼	競賽名稱
1	3	88	85	78	21						42				新北市107學年度學生音樂比賽(團體)
2	1.5	92	89	90	21						40.5				107學年度全國學生美術比賽(國中組)
0	0	93	85	95	21						35.25				107學年度全國與文競賽第4名
0	0	90	88	82	21						29.75				107學年度全國學生創意戲劇比賽第2
3	1.5	90	90	88	21						35.75				107學年度全國學生音樂比賽合唱特優

優免無採計項目
輸入聯免資料或0
不可空白

優免無採計項目
下拉式選單000
或空白



2、報名資料載入 (4/12)

檔案上傳(批次作業)

Step1：

若國中校務系統匯出之免試生資料檔欄位或格式與「範例檔案」不相同，
則修改學校校務系統匯出檔案，再以修改後檔案匯入報名系統。

報名資料載入/批次匯入

上傳免試生報名資料

※ 請各國中集體報名承辦老師由學校之校務系統產生載入檔案，檔案格式為 **匯入學生資料檔案規格**；若資料需修正者，請於校務系統輸出檔案上修正後再進行資料載入功能，或於報名資料編修頁面進行修正。

※ 承辦老師若需個別建立報名資料者，可下載 **範例檔案** 後輸入或修正欄位資料，並於完成後上傳，或選擇 **單筆新增** 功能進行單筆資料輸入。

※ 請特別注意，若匯入檔案之「技藝教育成績」和「服務學習時數」含小數資料，系統將採無條件捨去後取整數值登錄。

※ 請務必填寫免試生在招生期間可聯絡之手機號碼，若無手機，則填寫可聯絡到的手機號碼，以備緊急聯絡及發送簡訊所需。

選擇檔案 未選擇任何檔案

上傳檔案



2、報名資料載入 (5/12)

Step2 :

- 1) 將編修後的免試生報名資料Excel檔案，以2003版本 Excel「匯入」方式新增報名資料。
- 2) 上傳檔案名稱請以「英文、數字」命名，中文檔名會造成上傳失敗。

上傳免試生報名資料

※ 請各國中集體報名承辦老師由學校之校務系統產生載入檔案，檔案格式為 匯入學生資料檔案規格；若資料需修正者，請於校務系統輸出檔案上修正後再進行資料載入功能，或於報名資料編修頁面進行修正。

※ 承辦老師若需個別建立報名資料者，可下載 範例檔案 後輸入或修正欄位資料，並於完成後上傳，或選擇 單筆新增 功能進行單筆資料輸入。

※ 請特別注意，若匯入檔案之「技藝教育成績」和「服務學習時數」含小數資料，系統將採無條件捨去後取整數值登錄。

選擇檔案 U5Example.xls

Upload → 83筆上傳成功

確定

提醒：系統接受「多次分批匯入」與「多次單筆新增」，已上傳成功的報名資料，不要再重覆上傳，新增報名資料請另製作新檔案匯入。



2、報名資料載入 (6/12)

Step3 :

上傳成功後，仍請至「報名資料編修→單筆編修」再次查看是否有「錯誤訊息」說明

報名資料編修 ▾

單筆編修

批次刪除

報名資料編修/單筆編修							
年級 全部年級 ▾ 班級 全部班級 ▾ 查詢							
編輯	年級	班級	座號	姓名	錯誤訊息	繳費註記	刪除
編輯	9	1	7	[REDACTED]	弱勢身分錯誤	未繳費	刪除
編輯	9	2	8		弱勢身分錯誤	未繳費	刪除
編輯	9	2	9			未繳費	刪除
編輯	9	3	1			未繳費	刪除
編輯	9	3	4			未繳費	刪除
編輯	9	3	5			未繳費	刪除
編輯	9	4	2			未繳費	刪除
編輯	9	4	3			未繳費	刪除
編輯	9	5	1		地址為空白。	未繳費	刪除



2、報名資料載入 (7/12)

Step4 :

上傳資料若有錯誤，立即跳出通知視窗，請依「錯誤訊息」瞭解上傳資料錯誤原因。

佈告欄 報名資料載入 ▾ 報名資料編修 ▾ 報名資料檢核 報名資料確認送出及列印 ▾

錯誤訊息

- 第1欄位身分證重複
- 第2欄位身分證重複
- 第3欄位身分證重複

※提醒：系統檢測資料有錯誤，不接受批次匯入的所有資料，請將Excel檔案中之內容修正後，重新匯入資料。



2、報名資料載入 (8/12)

單筆新增學生資料

Step1 :

單筆新增學生資料，適用於少量免試生報名情況，僅須輸入身分證統一編號、姓名後，點取「新增」。

報名資料載入 ▾

批次匯入

單筆新增

報名資料載入/單筆新增

身分證統一編號 10碼
(居留證號或入出境許可證統一證號)

姓名

新增



2、報名資料載入 (9/12)

Step2 :

接著逐欄輸入「學生基本資料」及「超額比序項目積分」建立學生報名資料，並儲存。

單筆新增

基本資料

身分證統一編號 (居留證/入出境證)	A*****	
姓名	王生 (必填)	出生年月日 94 年 1 月 1 日 (必填)
身分別	一般生	
班級	9 年 6 班 3 號	減免資格 無
郵遞區號-通訊地址 (必填)	10608 - 臺北市*****	
市內電話	02-*****	行動電話 09*****
	輸入範例：02-27725333	※請務必填寫免試生在招生期間可聯絡之手機號碼，若無手機，則填寫可聯絡到的手機號碼，以備緊急聯絡及發送簡訊所需。
109 年國中教育會考	已報考	准考證號碼 123456789

項目	比序內容	單項積分	比序項目積分
多元學習表現	競賽 108學年度全國音樂比賽(團體B組)弦樂合奏，特優	3	12.25
	服務學習 擔任班級幹部、小老師或社團幹部滿 2 學期 參加校內服務學習課程及活動，或於校外參加志工服務或社區服務 滿 21 小時	9.25	
技能優良	技藝教育課程平均總成績 96 分	3.00	3.00
弱勢身分	具 特殊境遇家庭 身分	1.50	1.50
均衡學習	健康與體育 5 學期平均成績 97 分 藝術與人文 5 學期平均成績 94 分 綜合活動 5 學期平均成績 93 分	21.00	21.00
合計			37.75

回上一頁 儲存

2、報名資料載入 (10/12)



提醒：

單筆新增「學生基本資料」-**減免資格**與「超額比序項目積分」-**弱勢身分**，系統為連動

單筆新增

基本資料

身分證統一編號
(居留證/入出境證) A*****

姓名 王生 (必填)

出生年月日 94 年 1 月 1 日 (必填)

身分別 一般生

班級 9 年 6 班 3 號

郵遞區號-通訊地址
(必填) 10608 臺北市*****

市內電話 02-*****
輸入範例：02-27725333

109 年國中教育會考 已報考 准考證號碼 123456789

減免資格: 無

減免資格:
無
無
低收入戶
失業戶子女
中低收入戶

項目	比序內容	單項積分	比序項目積分
多元學習表現	競賽 新北市108學年度學生音樂比賽(團體B組)弦樂合奏特優(區域及縣市競賽)	1.5	10.75
	服務學習 擔任班級幹部、小老師或社團幹部滿 2 學期 參加校內服務學習課程及活動，或於校外參加志工服務或社區服務滿 21 小時	9.25	
技藝優良	技藝教育課程平均總成績 92 分	3	3
弱勢身分	具 特殊境遇家庭 身分	1.5	1.5
均衡學習	健康與體育 5 學期平均成績 90 分	21	21
技藝優良	技藝優良	無	無
弱勢身分	具 無 身分	無	無
合計			36.25

回上一頁 儲存



2、報名資料載入 (11/12)

超額比序項目積分介面範例

項目	比序內容	單項積分	比序項目積分
多元學習表現	競賽 108學年度全國音樂比賽(團體B組)弦樂合奏，特優	3	1
	服務學習 擔任班級幹部、小老師或社團幹部滿 2 學期 參加校內服務學習課程及活動，或於校外參加志工服務或社區服務 滿 21 小時	9.25	
技能優良	技藝教育課程平均總成績 96 分	3.00	3.00
弱勢身分	具 特殊境遇家庭 身分	1.50	1.50
均衡學習	健康與體育 5 學期平均成績 97 分 藝術與人文 5 學期平均成績 94 分 綜合活動 5 學期平均成績 93 分	21.00	21.00
合計			37.75

回上一頁 儲存

請輸入競賽完整資料(競賽年度、競賽名稱、名次)



2、報名資料載入 (12/12)

報名載入資料提醒事項

- 1) 109年國中教育會考：本委員會將向心測中心索取報名學生會考成績，**須點選「是否報考109年國中教育會考」並詳細填寫「准考證號碼」。**
- 2) 以上「姓名」或「地址」欄中資料輸入，若有中文異體字或罕見字（需造字的情況），**可使用心測中心造字系統之字碼，若無亦可以 ■ 複製取代。**

3、報名資料編修 (1/5)

佈告欄

報名資料載入 ▾

報名資料編修 ▾

報名資料檢核

報名資料確認送出及列印 ▾

個別網路報名學生

011301 私立淡江高中

單筆編修

批次刪除

報名資料編修/單筆編修

2

1

3

年級 9 ▾ 班級 全部班級 ▾ 查詢

編輯	年級	班級	座號	姓名	錯誤訊息	繳費註記	刪除
編輯	9	1	1		地址為空白.弱勢身分錯誤	未繳費	刪除
編輯	9	1	2		地址為空白.弱勢身分錯誤	未繳費	刪除
編輯	9	2	2		弱勢身分錯誤	未繳費	刪除
編輯	9	2	3			未繳費	刪除
編輯	9	3	4			未繳費	刪除
編輯	9	3	5			未繳費	刪除

3、報名資料編修 (2/5)

查詢資料

若國中報名免試生數量較多，可以輸入班級條件，點選查詢後呈現該班次免試生資料可供編修。

本例說明選擇特定班級，查詢顯示9年級3班免試生報名資料。

報名資料編修/單筆編修

編輯	年級	班級	座號	姓名	錯誤訊息	繳費註記	刪除
編輯	9	3	1			未繳費	刪除
編輯	9	3	4			未繳費	刪除
編輯	9	3	5			未繳費	刪除

3、報名資料編修 (3/5)

編修基本資料

- 點選欲修改資料之學生左側「編輯」功能鍵。
- 系統跳出點欲選編修學生之報名基本資料視窗，編修完畢後點選「儲存」鍵即完成編修。

編輯	年級	班級	座號	姓名	錯誤訊息	繳費註記	刪除
編輯	9	3					
編輯	9	3					
編輯	9	3					

資料編輯

基本資料

身分證統一編號 (居留證/入出境證)	A1*****		
姓名	王生	(必填)	出生年月日 94 年 1 月 1 日 (必填)
身分別	一般生		
班級	9 年 6 班 3 號		減免資格 無
郵遞區號-通訊地址	10608 - 臺北市*****		
市內電話	02-*****	輸入範例：02-27725333	行動電話 09***** ※請務必填寫免試生在招生期間可聯絡之手機號碼，若無手機，則填寫可聯絡到的手機號碼，以備緊急聯絡及發送簡訊所需。
109 年國中教育會考	已報考	准考證號碼 123456789	

項目	比序內容	單項積分	比序項目積分
多元學習表現	競賽 新北市108學年度學生音樂比賽（團體B組）弦樂合奏特優（區域及縣市競賽）	1.5	10.75
	服務學習 擔任班級幹部、小老師或社團幹部滿 2 學期 參加校內服務學習課程及活動，或於校外參加志工服務或社區服務 滿 21 小時	9.25	

3、報名資料編修 (4/5)

單筆刪除

選擇「刪除」功能鍵立即跳出確認視窗，提醒刪除資料後將無法復原

報名資料編修/單筆編修							
年級 <input type="text" value="全部年級"/> 班級 <input type="text" value="全部班級"/> <input type="button" value="查詢"/>							
編輯	年級	班級	座號	姓名	錯誤訊息	繳費註記	刪除
編輯	9	1	3	林**		未繳費	刪除
編輯	9	1				未繳費	刪除
編輯	9	1				未繳費	刪除
編輯	9	2				未繳費	刪除

172.16.9.134 顯示

確定刪除?
(刪除資料後，無法恢復；若要新增，請至報名資料載入，新增學生資料。)

提醒：若「繳費註記」為「已繳費」，即代表該學生已完成「報名確認及繳費」，其報名資料則無法被刪除。

3、報名資料編修 (5/5)

批次刪除

請於「☐」欄勾選欲刪除的學生資料，再點選「批次清除」功能鍵立即跳出確認視窗，提醒刪除資料後將無法復原

報名資料編修/批次刪除

年級 班級

<input type="checkbox"/> 全選/取消全選	年級	班級	座號
<input type="checkbox"/>	9	3	5
<input checked="" type="checkbox"/>	9	3	4
<input checked="" type="checkbox"/>	9	3	1

172.16.9.134 顯示

確定刪除?
(刪除資料後，無法恢復；若要新增，請至報名資料載入，新增學生資料。)

提醒：若已完成「報名確認及繳費」的學生，其報名資料則無法被刪除。

4、報名資料檢核 (1/5)

[佈告欄](#) [報名資料載入 ▾](#) [報名資料編修 ▾](#) **[報名資料檢核](#)** [報名資料確認送出及列印 ▾](#) [個別網路報名學生](#)

報名資料檢核

一、列印報名確認檢核報表

- 請先核對報名確認資料是否正確(僅顯示尚未繳費免試生資料)，報名資料確認無誤後，請至「報名資料確認送出及列印」區，列印繳費單及報名資料。
- 檢核表僅提供免試生及家長確認報名資料及成績是否有誤，無法作為正式積分證明單使用。

二、匯出資料表單

- 匯出資料功能僅供套印積分證明單之用

[產生報名資料檢核表](#) 1

[匯出資料](#) 2

4、報名資料檢核 (2/5)

報名資料檢核表

檔案內容為報名繳費金額(含報名人數資料統計)、各班級學生報名資料與超額比序項目積分檢核表，供國中端承辦人及報名學生檢核「上傳報名資料」是否正確。

佈告欄 報名資料載入 ▾ 報名資料編修 ▾ 報名資料檢核 報名資料確認送出及列印 ▾ 個別網路報名學生

報名資料檢核

一、列印報名確認檢核報表

- 請先核對報名確認資料是否正確(僅顯示尚未繳費免試生資料)，報名資料確認無誤後，請至「報名資料確認送出及列印」區，列印繳費單及報名資料。
- 檢核表僅提供免試生及家長確認報名資料及成績是否有誤，無法作為正式積分證明單使用。

二、匯出資料表單

- 匯出資料功能僅供套印積分證明單之用

產生報名資料檢核表

匯出資料

提醒：臨櫃或ATM轉帳繳費(僅開放109年5月18日10:00起至5月22日15:00止)

4、報名資料檢核 (3/5)

報名資料檢核表

109學年度「報名繳費金額檢核表」，國中承辦人可下載檢核表以便確認報名人數、學生報名費減免身分別及實繳報名費金額是否正確後再做報名確認作業。

製表日期：2020/5/19 下午 05:16:24

1

109學年度五專優先免試入學 報名繳費金額檢核表

報名學校名稱：

報名人數資料統計

報名區	一般生	中低收入戶	失業戶子女	低收入戶	總計人數
報名人數	6	4	2	0	12
收費標準	300	120	0	0	--
應繳金額小計	1800	480	0	0	2280

可領作業費	人數	金額
	12	600

實繳報名費:1680

2

109學年度五專優先免試入學 報名資料檢核表

班級：3

座號	姓名	減免身分	備註
1		失業戶子女	
4		中低收入戶	
5		失業戶子女	

備註：(1) 本表供各國中校內資料檢核用，煩請自行留存，無需繳回至五專優先免試入學招生委員會。

(2) 請善加利用本檢核表來檢查學生報名資料是否正確。

金額檢核表注意事項：

每人新臺幣300元整，中低收入戶子女每人新臺幣120元整。

作業費每人新臺幣50元整。

共檢核資料之用，實際繳費資訊請以「繳費通知單」內容為準。

4、報名資料檢核 (4/5)

報名資料檢核表

學生基本資料與超額比序項目積分檢核

國中承辦人確認學生報名基本資料與超額比序項目積分是否正確

109學年度五專優先免試入學報名資料檢核表					
報名身分	原住民生-未持有原住民文化及語言能力證明			報名費減免身分別	無
姓名		性別	女	身分證統一編號 (居留證/入出境證)	
生日	民國 94 年 1 月 1 日		國民中學應屆畢業生： 9 年 4 班		
通訊地址				市內電話	
				行動電話	
已報考109年國中教育會考 准考證號碼： 123456789					
比序項目		積分項目核算說明		單項積分	比序項目積分
多元學習表現	競賽	台北市108學年度學生音樂比賽合唱，特優		1.50	13.75
	服務學習	擔任班級幹部、小老師或社團幹部滿 3 學期。 參加校內服務學習課程及活動，或於校外參加志工服務或社區服務滿 25.0 小時。		12.25	
技藝優良		技藝教育課程平均總成績 87.00 分。		2.50	2.50
弱勢身分		具 無 身分。		0.00	0.00
均衡學習		健康與體育 5 學期平均成績 95 分 藝術與人文 5 學期平均成績 94 分 綜合活動 5 學期平均成績 92 分		21.00	21.00
合計					37.25

4、報名資料檢核 (5/5)

匯出資料

報名資料檢核

一、列印報名確認檢核表
• 請先核對報名確認資料是否正確(僅顯示尚未繳費免試生資料)，報名資料確認無誤後，請至「報名資料確認送出及列印」區，列印繳費單及報名資料。
• 檢核表僅提供免試生及家長確認報名資料及成績是否有誤，無法作為正式積分證明單使用。

二、匯出資料表單
• 匯出資料功能僅供套印積分證明單之用

產生報名資料檢核表

匯出資料

- 匯出檔案為學生報名資料之Excel檔案，國中承辦人可於「國中集體報名系統-練習版」開放期間，匯出確認後的免試生報名資料，再於集體報名系統正式開放後，直接匯入報名資料使用。
- 匯出檔案可用於「109學年度五專入學專用優先免試入學超額比序項目積分證明單列印系統」，套印免試生報名用之積分證明單。

(練習版系統開放時間為109年5月4日10:00起至5月14日17:00止)

	A	B	C	D	E	F	G	H	I	J	K	L	M	N	O	P	Q	R	S
1	身分證統	學生姓名	出生年	出生月	出生日	年級	班級	座號	報名資格	郵遞區號	地址	市內電話	行動電話	特種生加	減免身分	競賽	擔任幹部	服務時數	服務學習
2	A131*****	吳				9	3	23	1	106	臺北市大		09	10	0	3	4	15	11.75
3	A185*****	王				9	2	35	1	220	新北市板		09	0	0	6	4	20	13
4	A187*****	胡				9	5	1	1	35664	苗栗縣後		09	0	1	0	0	75	15
5	A271*****	林				9	2	1	1	220	新北市板		09	0	0	0	4	56	15
6	B149*****	李				9	3	3	1	235	新北市中		09	0	0	4	2	42	14.5
7	B185*****	劉				9	3	4	1	236	新北市土		09	0	0	0	3	60	15

5、報名資料確認送出及列印-報名資料確認(1/16)

報名資料確認、列印繳費單及報名文件

佈告欄

報名資料載入 ▾

報名資料編修 ▾

報名資料檢核

報名資料確認送出及列印 ▾

個別網路報名學生

01

中學

繳費單列印

積分單列印

報名資料確認送出及列印/繳費單列印

報名資料確認

確認之後會產生繳費帳號，請列印繳費單繳費

報名資料確認送出，產生繳費帳號

繳費帳號	繳費單	繳交資料	繳費單人數	繳費註記	繳費時間
73018100000057	列印繳費單	列印繳交資料	12	未繳費	

辦理跨行匯款

入帳行：臺灣銀行城中分行(004-0451)

戶名：技專校院招生委員會聯合會

5、報名資料確認送出及列印-報名資料確認(2/16)

報名資料確認

Step1 若資料已檢核無誤，點選「報名資料確認送出，產生繳費帳號」按鈕，完成報名流程。

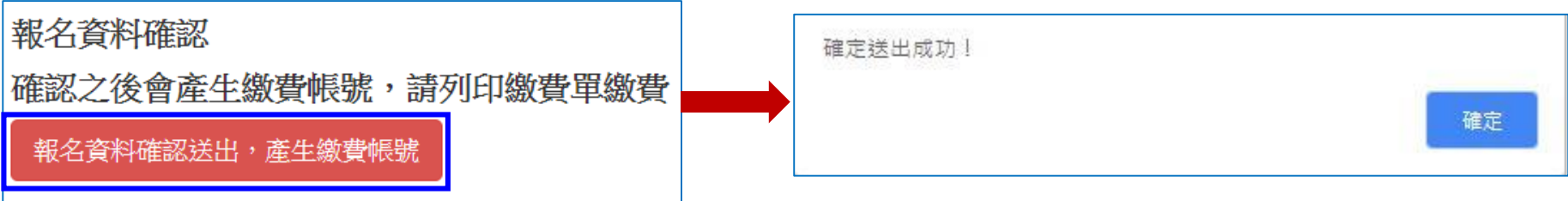

Step2 點選「確定」按鈕，產生繳費帳號，列印繳費單及繳交資料。

報名資料確認

確認之後會產生繳費帳號，請列印繳費單繳費

報名資料確認送出，產生繳費帳號

已有繳費帳號，請至下方列印繳款單繳費。

繳費帳號	繳費單	繳交資料	繳費單人數	繳費註記	繳費時間
73018100000067	列印繳費單	列印繳交資料	12	未繳費	

提醒：報名確認後即不得再修改資料，若尚須增加報名學生，請另再匯入報名學生資料或單筆新增，已完成「報名確認」之學生不得再次匯入。

5、報名資料確認送出及列印-報名資料確認(3/16)

報名資料確認

報名資料確認如出現下列「**尚有資料錯誤的學生，請至編修資料編修**」訊息，請依訊息提醒內容，參照「**3、報名資料編修**」操作方式，再次進行報名資料編修作業。

佈告欄	報名資料載入 ▾	報名資料編修 ▾	報名資料檢核	報名資料確認送出及列印 ▾	個別網路報名學生	01	中學
-----	----------	----------	--------	---------------	----------	----	----

報名資料確認送出及列印/繳費單列印

報名資料確認

確認之後會產生繳費帳號，請列印繳費單繳費

報名資料確認送出，產生繳費帳號

尚有資料錯誤的學生，請至編修資料編修。

提醒：編修完成後，即可點選「**報名資料確認送出，產生繳費帳號**」按鈕，完成報名流程及列印繳費單、資料。

5、報名資料確認送出及列印-列印繳費單(4/16)

109學年度五專優先免試入學招生國中學校集體報名繳費單			
臺灣銀行臨櫃繳費單		單據編號：	
製表日期：民國109年2月26日		第一聯：繳款人收執聯	
繳款人	連絡電話	備註欄	
費用名稱	應繳金額	費用名稱	應繳金額
報名費	1680		
應繳金額合計	NT\$ 1680	應繳金額合計	新臺幣 壹仟陸佰捌拾元 整
轉入行：臺灣銀行(代號 004)、轉入帳號： 73018100000067		轉帳金額： 1680 元整	

109學年度五專優先免試入學招生國中學校集體報名繳費單			
臺灣銀行臨櫃繳費單		單據編號：	
製表日期：民國109年2月26日		第二聯：銷帳聯	
繳款人	連絡電話	備註欄	
費用名稱	應繳金額	費用名稱	應繳金額
報名費	1680		
應繳金額合計	NT\$ 1680	應繳金額合計	新臺幣 壹仟陸佰捌拾元 整
轉入行：臺灣銀行(代號 004)、轉入帳號： 73018100000067		轉帳金額： 1680 元整	

實繳報名費為已扣除國中學校作業費（作業費每人50元）之應繳金額。

分行交易		G6101	代收類別	730181
銷帳編號		73018100000067	應繳金額	1680
認碼欄		*73018100000067 001680*		
製表		記帳	會計	主管
此繳費單目前暫不提供便利商店繳費				
此繳費單目前暫不提供郵局繳費				
多利用各銀行網路 ATM、自動櫃員機(ATM)、各網路銀行轉帳，本行存戶使用本行設備免轉帳手續費。 轉入行：臺灣銀行(代號 004)、轉入帳號： 73018100000067、轉帳金額： 1680 元整 ※請務必填上繳款日期及聯絡電話，以便有問題時聯絡之用。繳費後約 2 小時，請務必至本委員會報名系統， 確認是否繳費成功。至臺灣銀行各分行臨櫃繳款集體報名學校免繳手續費，考生個別報名須繳手續費新臺幣 10 元。				

繳費單

※繳費提醒

繳費「臨櫃或ATM轉帳繳費」。

★報名費須於109年5月22日
15:00前完成繳費。

5、報名資料確認送出及列印-列印繳費單(5/16)

109學年度五專優先免試入學招生國中學校集體報名繳費單			
臺灣銀行臨櫃繳費單		單據編號：	
製表日期：民國109年2月26日		第一聯：繳款人收執聯	
繳款人	連絡電話	備 註 欄	
費用名稱	應繳金額	費用名稱	應繳金額
報名費	1680		
應繳金額合計	NT\$ 1680	應繳金額合計	新臺幣 壹仟陸佰捌拾元 整
轉入行：臺灣銀行(代號 004)、轉入帳號：	73018100000067	轉帳金額：	1680 元整

109學年度五專優先免試入學招生國中學校集體報名繳費單			
臺灣銀行臨櫃繳費單		單據編號：	
製表日期：民國109年2月26日		第二聯：銷帳聯	
繳款人	連絡電話	備 註 欄	
費用名稱	應繳金額	費用名稱	應繳金額
報名費	1680		
應繳金額合計	NT\$ 1680	應繳金額合計	新臺幣 壹仟陸佰捌拾元 整
轉入行：臺灣銀行(代號 004)、轉入帳號：	73018100000067	轉帳金額：	1680 元整

109學年度五專優先免試入學招生國中學校集體報名繳費單			
臺灣銀行臨櫃繳費單		單據編號：	
製表日期：民國109年2月26日		第三聯：代收單位留存聯	
繳款人	連絡電話	備 註 欄	
合計新臺幣	新臺幣 壹仟陸佰捌拾元 整		
此繳費單目前暫不提供便利商店繳費			
分行交易	G6101	代收類別	730181
銷帳編號	73018100000067	應繳金額	1680
認 證 碼		郵局專用	
73018100000067 001680		此繳費單目前暫不提供郵局繳費	
製表	記帳	會計	主管
多利用各銀行網路 ATM、自動櫃員機(ATM)、各網路銀行轉帳，本行存戶使用本行設備免轉帳手續費。			
轉入行：臺灣銀行(代號 004)、轉入帳號： 73018100000067、轉帳金額： 1680 元整			
※請務必填上繳款日期及聯絡電話，以便有問題時聯絡之用。繳費後約 2 小時，請務必至本委員會報名系統，			
確認是否繳費成功。至臺灣銀行各分行臨櫃繳款集體報名學校免繳手續費，考生個別報名須繳手續費新臺幣 10 元。			

繳費單

※繳費提醒

3.已完成「報名確認」且尚未至臨櫃或ATM繳費前，發現報名人數及減免資格仍有誤，須修正。

請至「**報名資料編修**」編修正確資料後，再至「**報名資料確認送出及列印**」點選「**報名資料確認送出，產生繳費帳號**」，

報名系統將產生新的繳費帳號，請務必重新列印繳費通知單，使用新繳費帳號繳款。

注 意!!

須以最新產出的繳費帳號繳費。
若以舊帳號繳費，造成繳款失敗，將導致報名失敗。

5、報名資料確認送出及列印-提醒(6/17)

※提醒

若已完成「報名確認」及「產生繳費帳號」，且**尚未**至臨櫃或ATM繳費前，發現**報名人數**及**減免資格**仍有誤，須修正。請參照「3、報名資料編修」**操作方式**，至「**報名資料編修**」編修正確資料後，點按「儲存」鈕，系統會顯示「彈跳視窗」提醒訊息【減免資格資料有異動，請確認報名學生資料無誤後，務必至「報名資料確認送出及列印」區，點選「報名資料確認送出，產生繳費帳號」，並列印繳費單。請以新產生之繳費單至臺灣銀行臨櫃或ATM轉帳繳報名費。】

彈跳視窗

172.16.9.134 顯示

儲存成功!

減免資格資料有異動，請確認報名學生資料無誤後，務必至「報名資料確認送出及列印」區，點選「報名資料確認送出，產生繳費帳號」，並列印繳費單。請以新產生之繳費單至臺灣銀行臨櫃或ATM轉帳繳報名費。

確定

資料編輯

基本資料

免試生編修前資料

身分證統一編號 (居留證/入出境證) A

姓名 王生 (必填)

身分別 一般生

班級 9 年 6 班 3 號

郵遞區號-通訊地址 10608 - 臺北市*****

市內電話 輸入範例：02-27725333

109 年國中教育會考 已報考 准考證號碼 123456789

減免資格 無

原減免資格:無 (報名費300元)

項目	比序內容	單項積分	比序項目積分
多元學習表現	競賽 新北市108學年度學生音樂比賽(團體B組)弦樂合奏特優(區域及縣市競賽)	1.5	10.75
	服務學習 擔任班級幹部、小老師或社團幹部滿 2 學期 參加校內服務學習課程及活動，或於校外參加志工服務或社區服務滿 21 小時	9.25	

資料編輯

免試生編修後資料

身分證統一編號 (居留證/入出境證) A

姓名 王生 (必填)

身分別 一般生

班級 9 年 6 班 3 號

郵遞區號-通訊地址 10608 - 臺北市*****

市內電話 02- 輸入範例：02-27725333

109 年國中教育會考 已報考 准考證號碼 123456789

減免資格 中低收入戶

異動減免資格:中低收入戶 (報名費120元)

行動電話 ※請務必填寫免試生在招生期間可聯絡之手機號碼，若無手機，則填寫可聯絡到的手機號碼，以備緊急聯絡及發送簡訊所需。

※請國中承辦人皆完成學生資料編修並檢核無誤後，再點選「報名資料確認送出，產生繳費帳號」

5、報名資料確認送出及列印-報名繳交資料(7/17)

報名繳交資料列表 - 表一：報名人數統計表

表一

109學年度五專優先免試入學 報名人數統計表

國中代碼： 國中名稱：
電話： 傳真：
手機： E-Mail：

減免身分別	一般生	中低收入戶	失業戶子女	低收入戶	總計人數
報名人數	6	4	2	0	12
收費標準	300	120	0	0	--
應繳金額小計	1800	480	0	0	2280
可領作業費				人數	金額
				12	600

實繳報名費:1680

國中承辦人： 國中教務主任：

- 注意事項：
1. 本表攸關繳費金額，請仔細核算。
 2. 煩請國中自行影印一份留存。

繳費證明文件浮貼處

◆報名人數、實繳報名費金額之統計

◆繳費證明單影本黏貼於虛線處

繳費證明文件影印本浮貼處

5、報名資料確認送出及列印-報名繳交資料(8/17)

報名繳交資料列表 - 表二、集體報名繳費清單

提醒：中低收入戶子女減免60%報名費，每人新臺幣120元整。

表二

109學年度五專優先免試入學 集體報名繳費清單

國中代碼：[REDACTED]

國中名稱：[REDACTED]

班級	座號	姓名	身分別	繳費金額
1	3	[REDACTED]	無	300
1	5	[REDACTED]	無	300
2	9	[REDACTED]	無	300
4	2	[REDACTED]	無	300
4	3	[REDACTED]	無	300
5	6	[REDACTED]	無	300
1	7	[REDACTED]	中低收入戶	120
2	8	[REDACTED]	中低收入戶	120
3	4	[REDACTED]	中低收入戶	120
5	1	[REDACTED]	中低收入戶	120

合計人數：10人

合計應收報名費：2280

國中承辦人：[REDACTED]

承辦人電話：[REDACTED]

5、報名資料確認送出及列印-報名繳交資料(9/17)

報名繳交資料列表 - 表三、集體免收報名費名冊

提醒：低收入戶子女及支領失業給付之子女檢附有效日期之證明文件，免繳報名費

表三

109學年度五專優先免試入學 集體免收報名費名冊

國中代碼：

國中名稱：

班級	座號	姓名	身分別
3	1	<input type="text"/>	失業戶子女
3	5	<input type="text"/>	失業戶子女

合計人數：2人

國中承辦人：

承辦人電話：

5、報名資料確認送出及列印-報名繳交資料(10/17)

報名繳交資料列表 - 表四、報名學生名冊

表四

109學年度五專優先免試入學 報名學生名冊

國中代碼：

國中名稱：

編號	姓名	報名身分別	一般 (無優待)	中低收入戶	低收入戶	失業戶 子女	特殊境遇家庭 (無優待)	備註
1		一般生		V				
2		一般生	V					
3		一般生		V				
4		一般生	V					
5		一般生					V	
6		原住民生-未持有原住民文化及語言能力證明	V					
7		原住民生-未持有原住民文化及語言能力證明		V				
8		原住民生-未持有原住民文化及語言能力證明	V					
9		原住民生-持有原住民文化及語言能力證明				V		
10		原住民生-持有原住民文化及語言能力證明				V		
11		身障生					V	
12		身障生		V				

合計人數： 12 人(報名費無優待人數： 6 人；報名費優待人數：6 人)

特種生人數： 7 人

國中承辦人：

承辦人電話：

5、報名資料確認送出及列印-報名繳交資料(11/17)

報名繳交資料列表 -

表五、報名學生超額比序項目積分列表

表五

109學年度五專優先免試入學 報名學生超額比序項目積分列表

國中代碼： 國中名稱：

編號	身分證統一編號	姓名	競賽	服務學習	多元學習表現	技藝優良	弱勢身分	均衡學習	合計積分
1			3.00	15.00	15.00	3.00	1.50	21.00	40.50
2			7.00	15.00	15.00	3.00	1.50	21.00	40.50
3			1.50	9.75	11.25	3.00	0.00	21.00	35.25
4			2.50	5.25	7.75	1.00	0.00	21.00	29.75
5			3.50	9.75	13.25	0.00	1.50	21.00	35.75
6			1.00	8.75	9.75	2.50	1.50	21.00	34.75
7			4.50	7.25	11.75	1.50	1.50	21.00	35.75
8			3.50	13.75	15.00	3.00	1.50	21.00	40.50
9			6.50	10.25	15.00	0.00	1.50	21.00	37.50
10			5.50	15.00	15.00	0.00	0.00	21.00	36.00
11			0.00	0.00	0.00	0.00	0.00	0.00	0.00
12			3.00	9.25	12.25	3.00	1.50	21.00	37.75

國中承辦人： 承辦人電話：

5、報名資料確認送出及列印-報名繳交資料(12/17)

報名繳交資料列表 - 表六、報名資料袋封面

表六

109學年度五專優先免試入學

報名資料袋封面

無優待學生人數	6 人	國中代碼	
低收入戶	0 人	國中名稱	
中低收入戶	4 人	承辦人	
失業補助	2 人	聯絡電話	
		傳真電話	
報名人數合計	12 人	電子郵件	

※提醒

- 1.本表為109學年度五專優先免試入學資料袋封面。
- 2.學生報名表依報名學生名冊序號順序分別裝袋或裝箱。
- 3.於報名期間內郵寄至本委員會完成報名。

5、報名資料確認送出及列印-報名繳交資料(13/17)

報名繳交資料列表 - 報名資料郵寄封面

報名信封封面

貼足
國內快捷郵資

☐ 銀行電匯單收據影印本

☐ 五專優先免試入學報名表
(附齊相關文件)

109學年度五專優先免試入學招生委員會 收

10608 臺北市大安區忠孝東路三段 1 號
國立臺北科技大學億光大樓 5 樓
(技專校院招生委員會聯合會)

學校：
寄件人：
電話：
地址：

※提醒：



國中端承辦人勾稽檢核
附件



於109年5月22日(週五)前
郵寄至本委員會

5、報名資料確認送出及列印-報名繳交資料(14/17)

列印積分證明單

「積分證明單列印」功能為提供國中端無法自校務系統產出積分證明單時使用。

佈告欄

報名資料載入 ▾

報名資料編修 ▾

報名資料檢核

報名資料確認送出及列印 ▾

個別網路報名學生

010301 國立華僑中學

繳費單列印

積分單列印

報名資料確認送出及列印/積分單列印

全部年級 ▾

全部班級 ▾

查詢

1

2

列印

<input type="checkbox"/> 全選/取消全選	年級	班級	座號	姓名
<input type="checkbox"/>	9	1	1	
<input type="checkbox"/>	9	1	3	
<input type="checkbox"/>	9	1	5	
<input type="checkbox"/>	9	1	7	
<input type="checkbox"/>	9	2	8	
<input type="checkbox"/>	9	2	9	
<input type="checkbox"/>	9	3	1	
<input type="checkbox"/>	9	3	4	
<input type="checkbox"/>	9	3	5	
<input type="checkbox"/>	9	4	2	

操作方式：

- 1 勾選欲列印積分證明單學生。
- 2 點取「全部列印」即產出學生超額比序項目積分證明單PDF。

5、報名資料確認送出及列印-報名繳交資料(15/17)

109學年度五專入學專用優先免試入學超額比序項目積分證明單

就讀國中： 就讀國中代碼： 姓名： 身分證統一編號：

班級：9 年 5 班

比序項目		積分核算說明	單項積分	比序項目積分
多元學習表現	競賽	新北市107學年度學生音樂比賽（團體B組）弦樂合奏特優（區域及縣市競賽）	3.00	15.00
	服務學習	擔任班級幹部、小老師或社團幹部滿 0 學期。參加校內服務學習課程及活動，或於校外參加志工服務或社區服務累計滿 75.0 小時	15.00	
技藝優良		技藝教育課程平均總成績 91.00 分	3.00	3.00
弱勢身分		具中低收入戶身分	1.50	1.50
均衡學習		健康與體育5學期平均成績 88 分 藝術與人文5學期平均成績 85 分 綜合活動5學期平均成績 78 分	11.00	21.00
合計				40.50

就讀國中戳章

教務處

※提醒：

請加蓋免試生就讀之國中學校戳章，未加蓋學校戳章之積分證明單視為無效。

5、報名資料確認送出及列印-報名繳交資料(16/17)

「109學年度五專入學專用優先免試入學超額比序項目積分證明單輔助列印系統」

提供國中學校列印免試生積分證明單，開放時間為109年4月22日10:00起至5月22日17:00止，
請上五專優先免試入學招生網站/「國中學校作業系統」點選連結
(<https://www.jctv.ntut.edu.tw/u5/>)

109 學年度五專優先免試入學

超額比序項目積分證明單輔助列印系統

主辦單位 / 技專校院招生委員會聯合會

本會網路系統維護時間為每日17:00~17:30，請儘量避免於該時段作業。為避免操作本系統時發生錯誤，建議使用Chrome或Firefox瀏覽器，最佳瀏覽解析度為 1024 * 768。

1.國中學校端已有校務系統者，優先以校務系統列印「109 學年度五專入學專用優先免試入學超額比序項目積分證明單」。

2.本系統為輔助國中學校列印應回免試生報名所需之積分證明單，請國中五專報名承辦人於列印後檢視內容並用印，以證明成績核驗無誤，未用印者則不具使用效力；請承辦人員印出後需檢查積分證明單是否無誤，若匯出積分證明單有誤造成學生權益受損，由使用者自行負責，本系統僅提供列印服務功能。

3.本系統開放期間為 109 年 4 月 22 日（星期三）10:00 至 109 年 5 月 22 日（星期五）17:00，建議上傳Excel資料筆數以100人為限，系統開放期間若同時使用學校較多時，列印過程系統需進行轉檔，請耐心等待，勿重複上傳Excel 資料檔。

步驟一

- 請使用國中集體報名系統的範例檔案作修改，如沒有請點選下載範例檔案。[下載範例檔案](#)
- 下載檔案格式為Excel 97~2003（xls），請依範例檔格式輸入各欄位內容，上傳檔案請勿修改工作表欄位名稱，以免轉檔錯誤。
- 競賽項目無積分者，「競賽名稱」(AX)欄位請填「無」。

步驟二

1.請輸入國中學校代碼後按確定，即可帶出國中學校名稱。

代碼

名稱:

2.請點選匯入檔案

未選擇任何檔案

上傳檔案格式為Excel 97~2003（xls），請勿修改工作表欄位名稱，以免轉檔錯誤。

5、報名資料確認送出及列印-報名費繳交情況 (17/17)

查詢是否已繳費

報名費確認收訖無誤後，系統更新繳費狀態資訊。

注意!! 請確認系統「繳費帳號」與「列印繳費單」之帳號相符。

109 學年度五專優先免試入學招生

集體報名系統

主辦單位 / 技專校院招生委員會聯合會

本會網路系統維護時間為每日17:00~17:30，請儘量避免於該時段作業。為避免操作本系統時發生錯誤，建議使用Chrome瀏覽器的無痕視窗，最佳瀏覽解析度為 1024 * 768。

登出

佈告欄 報名資料載入 報名資料編修 報名資料檢核 報名資料確認送出及列印 個別網路報名學生 01 中學

繳費單列印
積分單列印

報名資料確認送出及列印/繳費單列印

報名資料確認
確認之後會產生繳費帳號，請列印繳費單繳費
報名資料確認送出，產生繳費帳號
已有繳費帳號，請至下方列印繳款單繳費。

繳費帳號	繳費單	繳交資料	繳費單人數	繳費註記	繳費時間
7300709144000271	列印繳費單	列印繳交資料	8	未繳費	
7300709144000015	列印繳費單	列印繳交資料	12	已繳費 列印繳費證明	

此範例為國中學校共有兩筆報名紀錄，每筆報名之繳費帳號均不相同。

6、個別網路報名學生

查詢個別網路報名學生

- ✓ 送出狀態及繳費註記
- ✓ 可匯出學生資料

	A	B	C	D	E	F	G	H	I	J	K	L	M	N	O	P	Q	R	S
	身分證統一編號	學生姓名	出生年 民國年	出生月	出生日	年級	班級	座號	報名資格	郵遞區號	地址	市內電話	行動電話	特種生加分類別	減免身分	競賽	擔任幹部	服務時數	服務學習
1																			
2						9	2	3	1					0	0	0	3	25	12.25
3						9	3	8	1					0	0	0	3	25	12.25
4						9	1	1	1					1	3	3	2	21	9.25
5						9	5	10	1					1	3	0	4	21	13.25
6						9	5	5	1					0	0	0	4	23	13.75

佈告欄

報名資料載入

報名資料編修

報名資料檢核

報名資料確認送出及列印

個別網路報名學生

01

中學

個別網路報名學生

年級全部年級

班級全部班級

查詢

匯出個別報名學生資料

年級	班級	座號	姓名	送出狀態	繳費註記
9	1	1		已確定送出	未繳費
9	5	5		已確定送出	已繳費
9	5	10		已確定送出	未繳費
9	2	3		未確定送出	未繳費
9	3	8		未確定送出	未繳費

7、集體報名系統網路連結



1) 109學年度五專優先免試入學招生委員會

<https://www.jctv.ntut.edu.tw/u5/>

2) 109學年度五專優先免試入學國中集體報名系統

(開放日期109.5.18(一)10:00 ~ 5.22(五)12:00止)

<https://www.jctv.ntut.edu.tw/u5/>

3) 五專優先免試入學國中集體報名系統-練習版

(開放日期109.5.4(一)10:00~5.14(四)17:00止)

<https://www.jctv.ntut.edu.tw/u5/>

109學年度 五專優先免試入學招生

最新消息

- 重大變革事項
- 考生資訊
- 國中學校資訊
- 委員學校資訊
- 其他資訊

招生學校

規章辦法

重要日程

常見問題

簡章查詢與下載

簡章購買方式

下載專區

統計資料

相關網站連結

考生作業系統

國中學校作業系統

【重大變革事項】

目前尚無訊息

【考生資訊】

109.01.16 109學年度五專優先免試入學招生對象增加國中非應屆畢業生或具同等學力者，以個別網路報名方式報名，須...

108.11.24 109學年度五專優先免試入學招生簡章，自109年1月15日(星期三)起開放下載及網路個人購買，請...

108.10.31 109學年度國中教育會考及全國高級中等學校與專科學校五年制適性入學重要日程表，請至「重要...

【國中學校資訊】

108.12.17 109學年度入學招生宣傳說明會議資料請至「下載專區」下載

108.11.23 109學年度五專優先免試入學招生簡章，自109年1月15日(星期三)起開放下載及網路個人購買，請...

108.11.22 109學年度五專優先免試入學招生宣傳說明會，於108年12月17日配分北、中、南及東部共8場辦理...

109 學年度五專優先免試入學招生

集體報名系統

主辦單位 / 技專校院招生委員會聯合會

本會網路系統維護時間為每日17:00~17:30，請儘量避免於該時段作業，為避免操作本系統時發生錯誤，建議使用Chrome瀏覽器的無痕浏览，最佳瀏覽解析度為1024*768

帳號

密碼

驗證碼 84531 重新產生驗證碼

登入

※登入帳號密碼為「與會議報名系統、簡章集體購買系統帳號密碼」相同※

技專校院招生委員會聯合會 10608臺北市大安區忠孝東路三段1號(國立臺北科技大學樓光大樓5樓) TEL: 02-2772-5333 FAX: 02-2773-1655 E-mail: u_5@ntut.edu.tw

二、國中學校查詢系統-系統登入



技專校院招生委員會聯合會

109學年度

- 1. 最新消息
 - 重大變革事項
 - 考生資訊
 - 國中學校資訊
 - 委員學校資訊
 - 其他資訊
- 2. 招生學校
- 3. 規章辦法
- 4. 重要日程
- 5. 常見問題
- 6. 簡章查詢與下載
- 7. 簡章購買方式
- 8. 下載專區
- 9. 統計資料
- 10. 相關網站連結
- 11. 考生作業系統
- 12. 國中學校作業系統**
- 13. 委員學校作業系統
- 14. 歷年資料
- 15. 聯合會首頁

到站人次：586957

五專優先免試入學招生

重要日程 | 簡章查詢與下載 | 委員學校作業系統 | **國中學校作業系統** | 考生作業系統

國中學校作業系統

系統名稱	說明	開放時間
報名試務單位基本資料維護		
會議報名系統		
簡章集體購買系統		
超額比序項目積分證明單列印系統	1. 應屆畢業生之「109學年度五專入學專用優先免試入學超額比序項目積分證明單」，國中學校請以校內校務系統列印為主。 2. 「國中學校代碼」請參閱五專優先免試入學招生簡章「附錄八、全國各縣市公私立國民中學代碼」。	109年4月22日(星期三)10:00起至 109年5月22日(星期五)17:00止
集體報名系統(練習版)	1. 國中報名承辦人可預於報名系統練習版建置學生五專報名資料。 2. 本系統提供「報名資料檢核表」列印，供國中報名承辦人確認報名資料使用，資料檢核表非正式報名文件，由國中學校自行留存，請勿誤用。 ※系統操作手冊	109年5月4日(星期一)10:00起至 109年5月14日(星期四)17:00止
集體報名系統(正式版)	1. 登入帳號密碼為「與會議報名系統、簡章集體購買系統帳號密碼」相同。 ※系統操作手冊	109年5月18日(星期一)10:00起至 109年5月22日(星期五)15:00止
國中學校查詢系統	1. 登入帳號密碼為「與會議報名系統、簡章集體購買系統帳號密碼」相同。 2. 查詢集體報名結果之學生。	(查詢是否完成報名手續) 109年5月26日(星期二)12:00起至 109年6月15日(星期一)17:00止 (查詢錄取報到狀況) 109年6月11日(星期四)09:00起至 109年7月10日(星期五)18:00止

國中學校查詢系統

108 學年度五專優先免試入學招生

五專優免國中學校查詢系統

主辦單位 / 技專校院招生委員會聯合會

本會網路系統維護時間為每日 17:00~17:30，於該時間免於網路服務。為避免操作本系統時發生錯誤，建議使用 Chrome 或 Firefox 瀏覽器，最佳瀏覽器解析度為 1024 * 768。

請輸入學校代碼、密碼和驗證碼

學校代碼	<input type="text"/>
密碼	<input type="password"/> 共8碼
驗證碼	<input type="text"/> 31586 重新產生驗證碼

登入

技專校院招生委員會聯合會 10008 臺北市大安區忠孝東路三段4號(國立臺北科技大學光復大樓5樓) TEL: 02-2772-5333 FAX: 02-2773-1656 E-mail: u_5@nrbt.edu.tw

技專校院招生委員會
聯合會聯絡方式

84

二、國中學校查詢系統-系統登入

108 學年度五專優先免試入學招生

五專優免國中學校查詢系統

主辦單位 / 技專校院招生委員會聯合會

本會報名系統維護時間為每日17:00~17:30，請儘量避免於該時段作業，為避免操作本系統時發生錯誤，建議使用Chrome或Firefox瀏覽器，最佳瀏覽解析度為 1024 * 768。

請輸入學校代碼、密碼和驗證碼

學校代碼	<input type="text"/>
密碼	<input type="password"/> 共8碼 -
驗證碼	<input type="text"/> 31586 重新產生驗證碼

技專校院招生委員會聯合會 10608臺北市大安區忠孝東路二段1號（國立臺北科技大學後光大樓5樓） TEL：02-2772-5333 FAX：02-2773-1655 E-mail：u_5@ntut.edu.tw

◆進入國中學校查詢系統

登入①帳號為國中學校代碼

②密碼為國中學校自行設定之密碼，同會議報名、簡章購買系統

③驗證碼

二、國中學校查詢系統-列印繳費證明單

◆109.5.26(二)12:00起至109.6.30(二)18:00止開放列印繳費證明

109 學年度五專優先免試入學招生

五專優免國中學校查詢系統

主辦單位 / 技專校院招生委員會聯合會

本會網路系統維護時間為每日17:00~17:30，請儘量避免於該時段作業。為避免操作本系統時發生錯誤，建議使用Chrome或Firefox瀏覽器，最佳瀏覽解析度為

列印繳費證明單 收件狀態 審查狀態 志願序送出狀態 錄取狀態 報到狀態 個別網路報名狀態 ▾

列印繳費證明單

國中集體報名費明細暨繳費確認證明，請於109年6月15日（星期一）17:00前下載列印。

繳費時間	繳費帳號	繳費證明
2020/5/19 上午 10:47:26	73018100000042	列印繳費證明
2020/5/19 下午 03:44:48	73018100000057	列印繳費證明
2020/5/19 下午 05:30:51	73018100000067	列印繳費證明

技專校院招生委員會聯合會 10608臺北市大安區忠孝東路三段1號（國立臺北科技大學偉光大樓5樓） TEL：02-2772-5333 FAX：02-2773-1655 E-mail：

109學年度五專優先免試入學招生委員會

地址:10608 臺北市大安區忠孝東路三段1號
(國立臺北科技大學偉光大樓五樓)
電話:(02)2772-5333 傳真:(02)2773-8881

國中集體報名費明細暨繳費確認證明

※限國中學校校內核銷使用
報名國中學校代碼:
報名國中學校名稱:
繳費帳號: 73018100000067
確認繳費時間: 2020/5/19 下午 05:30:51

報名費明細

減免身分別	一般生	中低收入戶	失業戶子女	低收入戶	總計人數
報名人數	6	4	2	0	12
收費標準	300	120	0	0	--
報名費小計	1800	480	0	0	2280
作業費小計	300	200	100	0	600
已繳費金額合計					1680

本繳費確認證明僅限以「109學年度全國五專聯合免試入學招生國中集體報名系統」完成報名資料上傳，依「國中集體報名繳費通知單」所列之繳費帳號繳費，並經臺灣銀行確認繳費列印使用。
2. 國中學校負擔手續費新台幣10元，不列入繳費證明項目。

列印時間: 2020/6/11 下午 03:11:31

技專校院招生委員會聯合會
試務處
收訖章
C T

二、國中學校查詢系統-收件狀態

109 學年度五專優先免試入學招生

五專優免國中學校查詢系統

主辦單位 / 技專校院招生委員會聯合會

本會網路系統維護時間為每日17:00~17:30，請儘量避免於該時段作業。為避免操作本系統時發生錯誤，建議使用Chrome或Firefox瀏覽器，最佳瀏覽解析度為 1024 * 768。

登出

列印繳費證明單

收件狀態

審查狀態

志願序送出狀態

錄取狀態

報到狀態

個別網路報名狀態 ▾

收件狀態

已收件

未收件

全部

班級	座號	姓名	狀態
2	3		已收件
3	8		已收件
1	1		已收件
5	10		已收件
2	8		已收件
1	7		已收件
3	1		已收件
3	4		已收件
2	9		已收件
5	5		已收件
10	1		未收件
3	5		已收件

◆109.5.26(二)12:00 起
開放查詢是否完成報名
手續

◆若本委員會收到報名資
料，狀態為：已收件

◆免試生之姓名為全名顯
示，以利老師查詢

二、國中學校查詢系統-審查狀態

◆109.5.26(二)12:00起～查詢審查狀態

◆集體報名各項報名資料及繳費證明文件，須於109.5.22(五)前，
以國內快捷或限時掛號方式寄至本委員會

列印繳費證明單	收件狀態	審查狀態	志願序送出狀態	錄取狀態	報到狀態	個別網路報名狀態 ▾
審查狀態						
審查中 審查通過 審查不通過 全部						
班級	座號	姓名	審查狀態	原因		
2	3		審查通過	--		
3	8		審查通過	--		
1	1		審查通過	--		
5	10		審查通過	--		
2	8		審查通過	--		
1	7		審查通過	--		
3	1		審查通過	--		
3	4		審查通過	--		
2	9		審查通過	--		
5	5		審查通過	--		
10	1		審查中			
3	5		審查通過	--		

二、國中學校查詢系統-志願序送出狀態

◆109.6.4(四)10:00起～

查詢免試生志願序送出狀態

◆狀態：未確定送出、確定送出

◆顯示免試生填選志願數

◆志願序送出狀態匯出

◆全部學生志願表pdf檔匯出(國中承辦人可協助學生列印志願表)

列印繳費證明單

收件狀態

審查狀態

志願序送出狀態

錄取狀態

報到狀態

個別網路報名狀態

志願序送出狀態

匯出Excel(.xlsx)

匯出全部學生志願表(.pdf)

請輸入身分證



列印

確定送出

未確定送出

全部

班級	座號	姓名	志願狀態	志願數
2	3		確定送出	15
3	8		未確定送出	22
1	1		確定送出	15
5	10		未確定送出	16
2	8		確定送出	15
1	7		未確定送出	30
3	1		未確定送出	15

檔案 常用 插入 版面配置 公式 資料 校閱 檢視																																																																											
剪下 複製 貼上 複製格式		Calibri 11 A A		≡ ≡ ≡																																																																							
剪貼簿		B I U 字型		≡ ≡ ≡																																																																							
F11																																																																											
<table><tr><th></th><th>A</th><th>B</th><th>C</th><th>D</th><th>E</th><th>F</th></tr><tr><td>1</td><td>班級</td><td>座號</td><td>姓名</td><td>志願送出</td><td>志願數</td><td></td></tr><tr><td>2</td><td>1</td><td>1</td><td></td><td>確定送出</td><td>15</td><td></td></tr><tr><td>3</td><td>1</td><td>7</td><td></td><td>未確定送出</td><td>30</td><td></td></tr><tr><td>4</td><td>2</td><td>3</td><td></td><td>確定送出</td><td>15</td><td></td></tr><tr><td>5</td><td colspan="6">109學年度五專優先免試入學招生就</td></tr><tr><td>6</td><td colspan="2">免試生姓名：</td><td colspan="2">身分證統一編號：</td><td colspan="2">就</td></tr><tr><td>7</td><td colspan="6"></td></tr><tr><td>8</td><td colspan="6"></td></tr><tr><td>9</td><td colspan="6">996ACF4BB94BCB058D65BD0EFB89245D</td></tr></table>							A	B	C	D	E	F	1	班級	座號	姓名	志願送出	志願數		2	1	1		確定送出	15		3	1	7		未確定送出	30		4	2	3		確定送出	15		5	109學年度五專優先免試入學招生就						6	免試生姓名：		身分證統一編號：		就		7							8							9	996ACF4BB94BCB058D65BD0EFB89245D					
	A	B	C	D	E	F																																																																					
1	班級	座號	姓名	志願送出	志願數																																																																						
2	1	1		確定送出	15																																																																						
3	1	7		未確定送出	30																																																																						
4	2	3		確定送出	15																																																																						
5	109學年度五專優先免試入學招生就																																																																										
6	免試生姓名：		身分證統一編號：		就																																																																						
7																																																																											
8																																																																											
9	996ACF4BB94BCB058D65BD0EFB89245D																																																																										

志願序	學校名稱、系科(組)學程名稱	志願代碼
1	國立臺北商業大學-會計資訊科	11401
2	國立臺北商業大學-財政稅務科	11403
3	國立臺北商業大學-財務金融科	11402
4	文藻外語大學-英國語文科	24101
5	文藻外語大學-西班牙語文科	24104
6	文藻外語大學-日本語文科	24105

二、國中學校查詢系統-錄取狀態

◆109.6.11(四)9:00起至109.6.30(二)18:00止
查詢免試生錄取狀態

◆狀態：錄取校科(組)、未錄取

◆顯示免試生全名

◆錄取狀態匯出

列印繳費證明單 收件狀態 審查狀態 志願序送出狀態 **錄取狀態** 報到狀態

錄取狀態

匯出Excel(.xlsx)

錄取 未錄取 全部

班級	座號	姓名	錄取校科(組)
1	1		未錄取
5	1		國立臺北科技大學智慧自動化工程科
3	1		未錄取
4	2		新生醫護管理專科學校視光學科
4	3		未錄取
3	4		致理科技大學企業管理科
3	5		未錄取

檔案 常用 插入 版面配置 公式 資料 校閱 檢視 告訴我您想要執行的動作						
C16 胡凱妹						
	A	B	C	D	E	F
	班級	座號	姓名	錄取學校	錄取校科組	錄取狀態
1	1	1				未錄取
2	1	3				未錄取
3	1	5		國立臺北科技大學	智慧自動化工程科	
4	1	7				未錄取
5	10	1				未錄取
6	2	3				未錄取
7	2	8				未錄取
8	2	9				未錄取
9	3	1				未錄取
10	3	4		致理科技大學	企業管理科	
11	3	5				未錄取
12	3	8				未錄取
13	4	2		新生醫護管理專科學校	視光學科	
14	4	3				未錄取
15	5	1				未錄取
16	5	10				未錄取
17	5	5				未錄取
18	5	6				未錄取
19						
20						

二、國中學校查詢系統-報到狀態

◆109.6.11(四)9:00起至109.6.30(二)18:00止

查詢免試生報到狀態

◆狀態：錄取校科(組)、未報到、已報到、報到後放棄

◆顯示免試生全名

◆報到狀態匯出

列印繳費證明單 收件狀態 審查狀態 志願序送出狀態 錄取狀態 **報到狀態** 個別網路報名狀態 ▾

報到狀態

匯出Excel(.xlsx)

報到 未報到 報到後放棄 全部

班級	座號	姓名	錄取校科(組)	報到狀態
2	25		國立臺中科技大學會計資訊科(三民校區)	未報到
4	7		國立臺中科技大學企業管理科(三民校區)	報到後放棄
4	34		龍華科技大學電子工程科	未報到
5	3		耕莘健康管理專科學校護理科(新店校區)	已報到

志願報到狀態 - Excel

檔案 常用 插入 版面配置 公式 資料 校閱 檢視 EVERY8D

貼上 剪貼簿 字型 對齊方式 數值 設定格式化的條件 格式化為表格 儲存格樣式 樣式 儲存格 編輯

D5 : X ✓ fx 護理科

	A	B	C	D	E	F	G	H
1	班級	座號	姓名	錄取校科	錄取學校	報到狀態		
2	2	25		會計資訊	國立臺中	未報到		
3	4	34		電子工程	龍華科技	未報到		
4	4	7		企業管理	國立臺中	報到後放棄		
5		5	3	護理科	耕莘健康	已報到		
6								
7								
8								
9								
10								
11								

工作表1

就緒 100%

二、國中學校查詢系統-個別網路報名狀態查詢

列印繳費證明單 收件狀態 審查狀態 志願序送出狀態 錄取狀態 報到狀態 個別網路報名狀態 ▾

個別網路報名

收件狀態

已收件 未收件 全部

班級	座號	姓名
5	10	洪生
3	8	許生
2	10	蔡生
3	12	費生
3	11	邱生

國中學校可查詢

「個別網路報名」免試生之

- ✓ 「收件狀態」
- ✓ 「審查狀態」
- ✓ 「志願序送出狀態」
- ✓ 「錄取狀態」
- ✓ 「報到狀態」

三、免試生查詢系統-系統登入



技專校院招生委員會聯合會

109學年度

1. 最新消息

重大變革事項

考生資訊

國中學校資訊

委員學校資訊

其他資訊

2. 招生學校

3. 規章辦法

4. 重要日程

5. 常見問題

6. 簡章查詢與下載

7. 簡章購買方式

8. 下載專區

9. 統計資料

10. 相關網站連結

11. 考生作業系統

12. 國中學校作業系統

13. 委員學校作業系統

14. 歷年資料

15. 聯合會首頁

到站人次：586992

五專優先免試入學招生

重要日程 | 簡章查詢與下載 | 委員學校作業系統 | 國中學校作業系統 | 考生作業系統

考生作業系統

序號	系統名稱	說明	開放時間
1	五專優免免試生查詢系統	請用免試生之「身分證字號(居留證或入出境許可證統一證號)」及「生日」登入查詢	查詢免試生報名收件狀況 109年5月26日(二)12:00起至 109年5月28日(四)17:00止 查詢免試生審查結果 109年6月2日(二)10:00起至 109年6月15日(一)17:00止
2	五專優免網路選填登記志願系統(練習版)	1. 輸入身分證統一編號(居留證號或入出境許可證統一證號) 2. 輸入出生年月日共6碼 3. 第一次登入時輸入預設通行碼(預設為身分證後4碼+出生年月4碼)並自行修改通行碼並妥善保管	109年5月25日(一)10:00起至 109年6月2日(二)17:00止
3	五專優免網路選填登記志願系統(正式版)	修改通行碼後，請使用修改後的通行碼操作系統 ※系統操作手冊	109年6月4日(四)10:00起至 109年6月9日(二)17:00止
4	分發結果查詢	「身分證字號(居留證或入出境許可證統一證號)」及「生日」登入查詢	109年6月11日(四)09:00起至 109年7月10日(五)18:00止



109 學年度五專優先免試入學招生

五專優先免試生查詢系統

主辦單位 / 技專校院招生委員會聯合會

本會網路系統維護時間為每日17:00~17:30，請儘量避免於該時段作業。為避免操作本系統時發生錯誤，建議使用Chrome瀏覽器的無痕視窗，最佳瀏覽解析度為 1024 * 768。

請輸入身分證統一編號、出生年月日和驗證碼

身分證統一編號 (居留證號或入出境許可證統一證號)	<input type="text"/>
出生年月日	<input type="text"/> 共6碼。如民國80年7月8日，則輸入800708
驗證碼	<input type="text"/> 35503 重新產生驗證碼
<input type="button" value="進入系統"/>	

技專校院招生委員會聯合會 10608臺北市大安區忠孝東路三段1號（國立臺北科技大學偉光大樓5樓） TEL：02-2772-5333 FAX：02-2773-1655 E-mail：u_5@ntut.edu.tw

◆進入免試生查詢系統

- 1.輸入身分證字號
(居留證號或入出境許可證統一證號)
- 2.輸入出生年月日(共6碼)
- 3.輸入驗證碼

三、免試生查詢系統-查詢收件狀態

◆109.5.26(二)12:00-5.28(四)17:00止 查詢免試生報名狀態

◆狀態：已收件或未收件

109 學年度五專優先免試入學招生

五專優先免試生查詢系統

主辦單位 / 技專校院招生委員會聯合會

本會網路系統維護時間為每日17:00~17:30，請儘量避免於該時段作業。為避免操作本系統時發生錯誤，建議使用Chrome瀏覽器的無痕視窗，最佳瀏覽解析度為 1024 * 768。

登出

查詢收件狀態 成績查詢 分發結果查詢

免試生

您的收件狀態為:已收件

技專校院招生委員會聯合會 10608臺北市大安區忠孝東路三段1號（國立臺北科技大學億光大樓5樓） TEL：02-2772-5333 FAX：02-2773-1655 E-mail：u_5@ntut.edu.tw

三、免試生查詢系統-成績查詢

- ◆109.6.2(二) 10:00 查詢免試生成績(不含會考成績及志願序積分)
- ◆審查狀態通過之免試生，可查詢成績
且可列印出含會考及不含會考之成績單

查詢收件紙張

成績查詢

分發結果查詢

免試生

身分證統一編號

報名身分別

原住民

優待加分比例

10 %

免試生成績單(不含會考成績及志願序積分)

列印免試生成績單(不含會考成績及志願序積分)

積分項目	多元學習表現		技藝優良	弱勢身分	均衡學習	國中教育會考						超額比序總積分
	競賽	服務學習				國語	英語	數學	自然	社會	寫作測驗	
一般生 分項目積分	6.00	9.25	3.00	1.50	21.00	—	—	—	—	—	—	40.50
特種身分生 分項目積分	6.60	10.18				—	—	—	—	—	—	
一般生 主項目積分	15.00					—						
特種身分生 主項目積分	16.50		3.30	1.65	23.10	—						44.55

*如對採計積分成績(不含會考成績及志願序積分)有疑問者，得填寫簡章第173頁附表一「成績複查申請表」，於**109年6月2日(星期二) 10:00起至109年6月3日(星期三) 12:00前**以傳真方式(傳真電話02-2773-8881)申請複查，同時以電話(02-2772-5333、02-2772-5182轉210)確認，逾期不予受理，複查結果申請由本委員會以電話或書面方式回覆。

免試生成績單(含會考成績，但不含志願序積分)

列印免試生成績單(含會考成績，但不含志願序積分)

積分項目	多元學習表現		技藝優良	弱勢身分	均衡學習	國中教育會考						超額比序總積分
	競賽	服務學習				國語	英語	數學	自然	社會	寫作測驗	
一般生 分項目積分	6.00	9.25	3.00	1.50	21.00	A+	B+	B	A	B+	4級分	60.1
特種身分生 分項目積分	6.60	10.18				6	3	2	5	3	0.6	
一般生 主項目積分	15.00					6.6	3.3	2.2	5.5	3.3	0.66	
特種身分生 主項目積分	16.50		3.30	1.65	23.10	19.6						66.11

注意事項：上述成績均不含志願序積分；確定的分發順位須依免試生選填志願結果，取得志願序積分後，再重新排定各志願科（組）分發順位，才是確定的分發順位。

※ 109 學年度五專優先免試入學超額比序總積分及級距表，請至「[考生查詢](#)」查詢。

- ### ◆ 審查狀態不通過之免試生，不產出成績單 查詢系統顯示不通過之原因

查詢申請狀態 **申請查詢** 查詢結果查詢

審查狀態:審查不通過 審查結果說明:學歷資格不符

持票校驗區長張良會辦公室 13000號,持大寶區忠孝東路三段1號, (誠立樓) 財大學生中心5樓) TEL: 02-2772-5330 FAX: 02-2772-1055 E-mail: c_f@ntu.edu.tw

- ← ◆109.6.5(五)15:00起
查詢免試生成績(含會考成績，不含志願序積分)

三、免試生查詢系統-分發結果查詢

◆109.6.11(四)9:00起

◆錄取狀態顯示：錄取之校科組及未錄取志願之原因

◆若錄取第1志願，其第2志願以後僅顯示志願序(反灰)

查詢收件狀態 成績查詢 **分發結果查詢**

免試生	身分證統一編號	報名身分別	境外
1. 同分比序項目及順序請參閱簡章第12頁。 2. 因同分比序未錄取者，請至 109 學年度五專優先免試入學招生委員會網站「考生資訊」自行參閱 各科(組)最低錄取標準表 。 3. 因同分比序凡應分發之錄取生，須於 109 年 6 月 15 日（星期一）15:00 前 ，依所錄取招生學校規定之報到方式於期限內進行報到，逾期未完成報到手續者，取消錄取資格，錄取生不得異議。錄取生請務必詳閱所錄取招生學校「錄取生報到相關資訊」之規定(簡章第19至64頁)，或向所錄取學校查詢。 4. 錄取生完成報到後，如欲放棄錄取資格者，請依簡章第177頁附件三「109 學年度五專優先免試入學錄取報到生放棄錄取資格聲明書」，於 109 年 6 月 15 日（星期一）15:00 前 傳真並同時以電話確認後(聯絡電話參考簡章第19至64頁)再以限時掛號郵寄(郵戳為憑，逾期不予受理)至錄取學校辦理。 5. 錄取生已完成報到且未聲明放棄錄取資格者，不得再參加本學年度其後高級中等學校及五專各項入學招生，違者取消其五專優先免試入學錄取資格。			

列印分發結果

志願順序	校科(組)	一般生 超額比序總積分	特種生 超額比序總積分	一般生 最低錄取標準	特種生 最低錄取標準	分發結果
1	樹人醫護管理專科學校-幼兒保育科	26.00	32.50			錄取，以一般生身分進分發錄取
2	弘光科技大學-護理科					
3	國立臺北商業大學-國際貿易科					
4	正修科技大學-建築科					
5	馬偕學校財團法人馬偕醫護管理專科學校-餐飲管理科					
6	樹人醫護管理專科學校-物理治療科					
7	中華醫事科技大學-護理科					
8	輔英科技大學-應用外語科					

◆若免試生未錄取，錄取狀態會顯示「**未錄取，未達錄取標準**」

◆若欲申請分發結果複查，則須使用網路選填登記志願時留存之志願表及分發結果複查申請表併同提出申請

查詢收件狀態 成績查詢 **分發結果查詢**

免試生	身分證統一編號	報名身分別	一般生
1. 同分比序項目及順序請參閱簡章第12頁。 2. 因同分比序未錄取者，請至 109 學年度五專優先免試入學招生委員會網站「考生資訊」自行參閱 各科(組)最低錄取標準表 。 3. 因同分比序凡應分發之錄取生，須於 109 年 6 月 15 日（星期一）15:00 前 ，依所錄取招生學校規定之報到方式於期限內進行報到，逾期未完成報到手續者，取消錄取資格，錄取生不得異議。錄取生請務必詳閱所錄取招生學校「錄取生報到相關資訊」之規定(簡章第19至64頁)，或向所錄取學校查詢。 4. 錄取生完成報到後，如欲放棄錄取資格者，請依簡章第177頁附件三「109 學年度五專優先免試入學錄取報到生放棄錄取資格聲明書」，於 109 年 6 月 15 日（星期一）15:00 前 傳真並同時以電話確認後(聯絡電話參考簡章第19至64頁)再以限時掛號郵寄(郵戳為憑，逾期不予受理)至錄取學校辦理。 5. 錄取生已完成報到且未聲明放棄錄取資格者，不得再參加本學年度其後高級中等學校及五專各項入學招生，違者取消其五專優先免試入學錄取資格。			

列印分發結果

志願序	校科(組)	一般生 超額比序總積分	一般生 最低錄取標準	分發結果
1	臺北城市科技大學-應用外語科	26.00	63.50	未錄取，未達錄取標準
2	康寧學校財團法人康寧大學(原康寧醫護管理專科學校)-嬰幼兒保育科(臺北校區)	63.96.00	62.00	未錄取，未達錄取標準
3	宏國德霖科技大學-機械工程科	64.26.00	57.00	未錄取，未達錄取標準
4	中華醫事科技大學-視光科	26.00	64.50	未錄取，未達錄取標準

四、選填登記志願系統-系統登入

109學年度

最新消息

重大變革事項

考生資訊

國中學校資訊

委員學校資訊

其他資訊

招生學校

規章辦法

重要日程

常見問題

簡章查詢與下載

簡章購買方式

下載專區

統計資料

相關網站連結

考生作業系統

國中學校作業系統

委員學校作業系統

歷年資料

聯合會首頁

到站人次：586994

五專優先免試入學招生

重要日程 | 簡章查詢與下載 | 委員學校作業系統 | 國中學校作業系統 | 考生作業系統

序號	系統名稱	說明
1	五專優免免試生查詢系統	請用免試生之「身分證字號(居留證或入出境許可證統一證號)」及「生日」登入查詢
2	五專優免網路選填登記志願系統 (練習版)	1. 輸入身分證統一編號(居留證號或入出境許可證統一證號) 2. 輸入出生年月日共6碼 3. 第一次登入時輸入預設通行碼(預設為身分證後4碼+出生月日4碼)並自行修改通行碼並妥善保管
3	五專優免網路選填登記志願系統 (正式版)	修改通行碼後，請使用修改後的通行碼操作系統 ※系統操作手冊
4	分發結果查詢系統	「身分證字號(居留證或入出境許可證統一證號)」及「生日」登入查詢

網路選填登記志願系統

108 學年度五專優先免試入學招生

五專優免選填登記志願系統

主辦單位 / 校專校院招生委員會聯合會

注意事項

1. 選填登記志願【正式版】時程：108 年 6 月 6 日 (星期四) 10:00 至 108 年 6 月 12 日 (星期三) 17:00 止。

2. 首次使用選填登記志願系統時，請先登入重新「設定通行碼」。由免試生自行設定通行碼，設定僅限1次。

3. 進入選填登記志願系統須輸入通行碼，請免試生妥善保存通行碼，切勿公開或交付他人使用；若因此造成個人資料外洩或權益受損，概由免試生自行負責。

4. 通行碼係透過申請書發給，以1次為限。通行碼補發申請表請至本委員會網站「下載專區」點選下載。

身分證統一編號
(居留證號或入出境許可證統一證號)

出生年月日

通行碼

驗證碼

輸入就讀志願序登記系統

◆ 免試生登入

- 1.輸入**身分證統一編號**
(居留證號或入出境許可證統一證號)
- 2.輸入**出生年月日共6碼**
- 3.輸入**預設通行碼**
(預設為身分證後4碼+出生月日4碼)
- 4.輸入**驗證碼**

四、選填登記志願系統-設定新通行碼

109 學年度五專優先免試入學招生

五專優免選填登記志願系統

主辦單位 / 技專校院招生委員會聯合會

本會網路系統維護時間為每日17:00~17:30，請儘量避免於該時段作業。為避免操作本系統時發生錯誤，建議使用Chrome或FireFox瀏覽器，最佳瀏覽解析度為 1024 * 768。

注意事項

1. 選填登記志願【正式版】時程：109年6月4日（星期四）10:00至109年6月9日（星期二）17:00止
2. 首次使用選填登記志願系統時，請先登入重新「設定通行碼」，由免試生自行設定通行碼，設定僅限1次。
3. 進入選填登記志願系統須輸入通行碼，請免試生妥善保存通行碼，切勿公開或交付他人使用；若因此造成個人資料外洩或權益受損，概由免試生自行負責。
4. 通行碼移失須申請補發，以1次為限。通行碼補發申請表請至本委員會網站「下載專區」點選下載。

身分證統一編號 (居留證號或入出境許可證統一證號)	<input type="text"/>
出生年月日	<input type="text"/> ex:920101
通行碼	<input type="text"/> 預設為身分證後4碼+出生月日4碼(共8碼)
驗證碼	<input type="text"/> 93271 重新產生驗證碼
<input type="button" value="進入就讀志願序登記系統"/>	

◆ 免試生首次上網選填登記志願時，須自行設定通行碼，設定完後請儲存或列印通行碼設定表並妥善保存。通行碼切勿提供給他人使用，如果因此造成個人資料外洩或權益受損，概由免試生自行負責。

四、選填登記志願系統-列印儲存設定通行碼

第一次登入請設定您的通行碼(密碼)	
新通行碼(密碼)	<input type="password"/> 最多10碼
確定通行碼(密碼)	<input type="password"/> 最多10碼
1 <input type="button" value="確定設定通行碼"/>	



第一次登入請設定您的通行碼(密碼)	
新通行碼(密碼)	<input type="password"/> 最多10碼
確定通行碼(密碼)	<input type="password"/> 最多10碼
<input type="button" value="確定設定通行碼"/>	
2 <input type="button" value="列印通行碼(密碼)"/>	<input type="button" value="進入志願序選填"/>

109學年度五專優先免試入學招生
網路填選志願通行碼

免試生： 王**

通行碼：

注意事項：

1. 通行碼切勿提供他人使用，如果因此造成個人資料外洩或權益受損，概由免試生自行負責。
2. 免試生自設通行碼遺忘時，請於每日8:30至17:30，檢具國民身分證(居留證或入出境許可證)及健保卡等雙證件影本申請補發，以1次為限。
3. 通行碼補發申請表格請自行上網下載(本委員會網站「下載專區」點選下載)，填妥後連同國民身分證(居留證或入出境許可證)及健保卡等雙證件影本傳真至本委員會，資料不齊全不受理，傳真後並以電話確認已收到傳真。
4. 補發申請受理後至少需30分鐘作業時間，若因此造成免試生無法於規定時間內完成網路選填登記志願並確定送出，一律不得要求本委員會給予補救，後果概由免試生自行負責。
5. 為避免網路壅塞，請儘早上網選填登記志願，逾期概不受理。志願選填資料確定送出後，不得以任何理由要求修改或重新選填登記志願。
6. 使用系統上有任何疑問，請洽詢本委員會【電話(02)2772-5333轉222、210】

- ◆ 免試生自行設定通行碼確定後，請儲存或列印通行碼設定表並妥善保存。
- ◆ 免試生自設通行碼遺忘時，請於每日8：30至17：30，檢具國民身分證、居留證或入出境許可證影本申請補發，以1次為限。
- ◆ 通行碼補發申請表請至本委員會網站「下載專區」下載，填妥後連同國民身分證(居留證或入出境許可證)影本傳真(02-2773-8881)至本委員會，傳真後並以電話(02-2772-5333)確認已收到傳真。

四、選填登記志願系統-選填志願及順序 (1/6)

免試生:

注意事項

1. 網路選填登記志願時間：109年6月4日(星期四) 10:00 起至 109年6月9日(星期二) 17:00 止
2. 至多選填 30 個志願。
3. 免試生須在家長(監護人)陪同下，於規定時間內共同完成網路選填登記志願，儲存後並確定送出。
4. 選填登記志願確定送出後，即不得以任何理由要求修改，請免試生在確定送出前，務必審慎考慮。
5. 暫存志願不代表確定送出，若未於規定時間內確定送出者，視同未上網填選登記志願，放棄參加分發，請於規定時間內確定送出志願序。
6. 志願表列印後，請免試生及家長(監護人)簽名，並於 109年6月11日(星期四) 前繳交給國中承辦老師備查。
7. 志願選填範例，如(有,24,1,1,1,1,1,1,1,1)表示為(有無採計會考成績,一般生名額,大陸長探生名額,原住民名額,身障生名額,派外子女名額,境外科技子女名額,蒙藏生名額,僑生名額,退伍軍人名額)。

114 國立臺北商業大學

查詢

可選填登記志願

11401國立臺北商業大學會計資訊科(有,30,0,0,0,0,0,0,0)
11402國立臺北商業大學財務金融科(有,30,0,0,0,0,0,0,0)
11403國立臺北商業大學財政稅務科(有,30,0,2,0,0,0,0,0)
11404國立臺北商業大學國際貿易科(有,30,0,0,0,0,0,0,0)
11405國立臺北商業大學企業管理科(有,30,0,0,0,0,0,0,0)
11406國立臺北商業大學資訊管理科(有,30,0,0,0,0,0,0,0)
11407國立臺北商業大學應用外語科(有,30,0,0,0,0,0,0,0)

新增



上移



下移



移除



已選填志願

- ◆ 查詢五專招生學校
- ◆ 帶出該校科(組)資訊

- ◆ 志願代碼：11401
- ◆ 招生學校：國立臺北商業大學
- ◆ 科(組)名稱：會計資訊科(臺北校區)
- ◆ 是否採計會考：有
- ◆ 招生名額：一般生30
大陸長探生0
特種生0

四、選填登記志願系統-選填志願及順序 (2/6)

606 耕莘健康管理專科學校 查詢

可選填登記志願

- 60602耕莘健康管理專科學校嬰幼兒保育科(新店校區)(無,55,0,2,1)
- 60604耕莘健康管理專科學校口腔衛生與健康照護科(新店校區)(無,55,0,2,1)
- 60605耕莘健康管理專科學校護理科(宜蘭校區)(有,200,0,5,0,0)
- 60606耕莘健康管理專科學校健康餐旅科(宜蘭校區)(無,45,0,2,1)

已選填志願

- 志願順序1-11401國立臺北商業大學會計資訊科(有,30,0,0,0,0,0,0)
- 志願順序2-11404國立臺北商業大學國際貿易科(有,30,0,0,0,0,0,0)
- 志願順序3-11406國立臺北商業大學資訊管理科(有,30,0,0,0,0,0,0)
- 志願順序4-24605宏國德霖科技大學應用外語科(無,56,0,2,2,2,2,2)
- 志願順序5-24603宏國德霖科技大學資訊工程科(無,64,1,2,2,2,2,2)
- 志願順序6-60601耕莘健康管理專科學校護理科(新店校區)(有,25,0,0,0,0,0,0)
- 志願順序7-60603耕莘健康管理專科學校化妝品應用與管理科(新店校區)(有,25,0,0,0,0,0,0)

新增
上移
下移
移除

暫存志願 志願序檢核及確定送出志願序

- 1 選擇招生學校，點選查詢
- 2 選擇科(組)
- 3 點選新增，移至右方暫存區
- 4 已選填志願暫存區
- 5 點選暫存區之志願
- 6 志願順序排序上下更動
- 7 移除志願

四、選填登記志願系統-選填志願及順序 (3/6)

604 樹人醫護管理專科學校

查詢

可選填登記志願

新增
→

上移
↑

下移
↓

移除
←

已選填志願

志願順序1-11401國立臺北商業大學會計資訊科(有,30,0,0,0,0,0,0,0) ^
志願順序2-24603宏國德霖科技大學資訊工程科(無,64,1,2,2,2,2,2,2)
志願順序3-11404國立臺北商業大學國際貿易科(有,30,0,0,0,0,0,0,0)
志願順序4-24605宏國德霖科技大學應用外語科(無,56,0,2,2,2,2,2,2)
志願順序5-60601耕莘健康管理專科學校護理科(新店校區)(有,250,0,4
志願順序6-60603耕莘健康管理專科學校化妝品應用與管理科(新店校
志願順序7-23905臺北城市科技大學應用外語科(無,27,1,1,1,1,1,1,1)
志願順序8-24102文藻外語大學法語語文科(有,30,1,1,1,1,1,1,1)
志願順序9-24101文藻外語大學英語語文科(有,60,0,2,2,2,2,2,2)
志願順序10-11309國立臺中科技大學護理科(有,60,0,2,2,2,2,2,2)
志願順序11-11301國立臺中科技大學國際貿易與經營科(有,15,1,1,1,1,
志願順序12-60405樹人醫護管理專科學校應用日語科(無,40,1,1,1,1,1,

暫存志願

志願序檢核及確定送出志願序

暫存就讀志願序成功，暫存志願不代表確定送出，請於規定時間內確定送出志願序。

◆ 選填登記志願後，可以選擇暫存志願，右方會顯示：暫存就讀志願順序成功

◆ 暫存志願不代表確認送出，若未於規定時間內確認送出者，亦視同未上網選填登記志願，放棄參加分發

非常重要

四、選填登記志願系統-選填志願及順序 (4/6)

注意事項	志願順序
1. 網路選填登記志願時間：109年6月4日(星期四) 10:00 起至 109年6月9日(星期二) 17:00 止 2. 至多選填30個志願。 3. 免試生須在家長(監護人)陪同下，於規定時間內共同完成網路選填登記志願，儲存後並確定送出。 4. 選填登記志願確定送出後，即不得以任何理由要求修改，請免試生在確定送出前，務必審慎考慮。 5. 暫存志願不代表確定送出，若未於規定時間內確定送出者，視同未上網填選登記志願，放棄參加分發，請於規定時間內確定送出志願。 6. 志願表列印後，請免試生及家長(監護人)簽名，並於 109年6月11日(星期四)前繳交給國中承辦老師備查。	志願順序1-11401國立臺北商業大學會計資訊科(有,30,0,0,0,0,0,0,0) 志願順序2-24603宏國德霖科技大學資訊工程科(無,64,1,2,2,2,2,2,2) 志願順序3-11404國立臺北商業大學國際貿易科(有,30,0,0,0,0,0,0,0) 志願順序4-24605宏國德霖科技大學應用外語科(無,56,0,2,2,2,2,2,2) 志願順序5-60601耕莘健康管理專科學校護理科(新店校區)(有,250,0,4,0,0,0,0,0,0) 志願順序6-60603耕莘健康管理專科學校化妝品應用與管理科(新店校區)(無,50,0,2,0,0,0,0,0) 志願順序7-23905臺北城市科技大學應用外語科(無,27,1,1,1,1,1,1,1) 志願順序8-24102文藻外語大學法語國語文科(有,30,1,1,1,1,1,1,1) 志願順序9-24101文藻外語大學英國語文科(有,60,0,2,2,2,2,2,2) 志願順序10-11309國立臺中科技大學護理科(有,60,0,2,2,2,2,2,2) 志願順序11-11301國立臺中科技大學國際貿易與經營科(有,15,1,1,1,1,1,1,1) 志願順序12-60405樹人醫護管理專科學校應用日語科(無,40,1,1,1,1,1,1,1)

列印暫存志願

(僅供檢核列印用，提醒您尚未完成網路選填登記志願確定送出，請進行下一步，輸入以下驗證資料)

請輸入以下驗證資料

請確定您的志願序，確定無誤後請再次輸入帳號密碼確定送出，請於規定時間內確定送出後即不得修改。

身分證統一編號 (居留證號或入出境許可證統一編號)	
出生年月日	
通行碼	
驗證碼	72018

確定送出

返回上一頁

免試生在確定送出志願前，
可點選「列印暫存志願」鈕，
檢核確認志願順序

印表日期：2020/6/8 下午 02:48:49

109學年度五專優先免試入學招生就讀志願表(暫存檢核用)

提醒您尚未完成網路選填登記志願!

就讀國中：私立淡江高中

免試生姓名：許生 身分證統一編號(居留證號/入出境許可證號)：A173774830

志願順序	學校名稱、系(組)學程名稱	
1	國立臺北商業大學-會計資訊科	
2	宏國德霖科技大學-資訊工程科	
3	國立臺北商業大學-國際貿易科	
4	宏國德霖科技大學-應用外語科	24605
5	耕莘健康管理專科學校-護理科(新店校區)	60601
6		3
7		5
8		2
9	文藻外語大學-英國語文科	24101
10	國立臺中科技大學-護理科	11309
11	國立臺中科技大學-國際貿易與經營科	11301
12	樹人醫護管理專科學校-應用日語科	60405

此為暫存檢核用，請檢核
確認志願順序

注意事項：

1. 本表為免試生選填登記志願【暫存檢核】，暫存志願不代表確定送出，此為【非正式志願表】，提醒您尚未完成網路選填登記志願！
2. 請免試生及家長(監護人)檢核確認志願序，且務必於109年6月9日(星期二) 17:00前至「選填登記志願系統」點選【確定送出】，志願確定送出後，即不得以任何理由要求修改，請確定送出前，務必審慎考慮。

四、選填登記志願系統-選填志願及順序 (5/6)

注意事項	志願順序								
<p>1. 網路選填登記志願時間：109年6月4日（星期四）10:00起至109年6月9日（星期二）17:00止。</p> <p>2. 至多選填30個志願。</p> <p>3. 免試生須在家長(監護人)陪同下，於規定時間內共同完成網路選填登記志願，儲存後並確定送出。</p> <p>4. 選填登記志願確定送出後，即不得以任何理由要求修改，請免試生在確定送出前，務必審慎考慮。</p> <p>5. 暫存志願不代表確定送出，若未於規定時間內確定送出者，視同未上網填選登記志願，放棄參加分發，請於規定時間內確定送出志願序。</p> <p>6. 志願表列印後，請免試生及家長(監護人)簽名，並於109年6月11日（星期四）前繳交給國中承辦老師備查。</p>	<p>志願順序1-11401國立臺北商業大學會計資訊科(有,30,0,0,0,0,0,0,0)</p> <p>志願順序2-24603宏國德霖科技大學資訊工程科(無,64,1,2,2,2,2,2,2)</p> <p>志願順序3-11404國立臺北商業大學國際貿易科(有,30,0,0,0,0,0,0,0)</p> <p>志願順序4-24605宏國德霖科技大學應用外語科(無,56,0,2,2,2,2,2,2)</p> <p>志願順序5-60601耕莘健康管理專科學校護理科(新店校區)(有,250,0,4,0,0,0,0,0)</p> <p>志願順序6-60603耕莘健康管理專科學校化妝品應用與管理科(新店校區)(無,50,0,2,0,0,0,0,0)</p> <p>志願順序7-23905臺北城市科技大學應用外語科(無,27,1,1,1,1,1,1,1)</p> <p>志願順序8-24102文藻外語大學法語語文科(有,30,1,1,1,1,1,1,1)</p> <p>志願順序9-24101文藻外語大學英語語文科(有,60,0,2,2,2,2,2,2)</p> <p>志願順序10-11309國立臺中科技大學護理科(有,60,0,2,2,2,2,2,2)</p> <p>志願順序11-11301國立臺中科技大學國際貿易與經營科(有,15,1,1,1,1,1,1,1)</p> <p>志願順序12-60405樹人醫護管理專科學校應用日語科(無,40,1,1,1,1,1,1,1)</p>								
<p>列印暫存志願</p> <p>(僅供檢核列印用，提醒您尚未完成網路選填登記志願確定送出，請進行下一步，輸入以下驗證資料)</p>									
<p>請輸入以下驗證資料</p> <p>請確定您的志願序，確定無誤後請再次輸入帳號密碼確定送出，請注意，確定送出後即不得修改。</p>									
<table border="1"><tr><td>1 身分證統一編號 (居留證號或入出境許可證統一證號)</td><td><input type="text"/></td></tr><tr><td>出生年月日</td><td><input type="text"/></td></tr><tr><td>通行碼</td><td><input type="text"/></td></tr><tr><td>驗證碼</td><td><input type="text"/></td></tr></table>	1 身分證統一編號 (居留證號或入出境許可證統一證號)	<input type="text"/>	出生年月日	<input type="text"/>	通行碼	<input type="text"/>	驗證碼	<input type="text"/>	
1 身分證統一編號 (居留證號或入出境許可證統一證號)	<input type="text"/>								
出生年月日	<input type="text"/>								
通行碼	<input type="text"/>								
驗證碼	<input type="text"/>								
<p>2 確定送出</p>									
<p>返回上一頁</p>									

確認所選填之志願是否無誤
確認志願順序是否無誤

1 確認志願順序選填無誤後，須輸入：
身分證統一編號(居留證號或入出境許可證統一證號)、出生年月日、通行碼及驗證碼即可點選確認送出

2 注意：
志願一旦點選確認送出即不可修改志願及順序

志願未確認送出
皆可返回修改志願及順序

四、選填登記志願系統-選填志願及順序 (6/6)

109 學年度五專優先免試入學招生

五專優免選填登記志願系統

主辦單位 / 技專校院招生委員會聯合會

本會網路系統維護時間為每日17:00~17:30，請儘量避免於該時段作業。為避免操作本系統時發生錯誤，建議使用Chrome或Firefox瀏覽器，最佳瀏覽解析度為1024 * 768。 [登出](#)

您已完成網路選填登記志願，志願表列印後請免試生及家長(監護人)簽名，並於109年6月11日(星期四)前繳交給國中承辦老師備查。

[列印\(儲存\)就讀志願表](#)

技專校院招生委員會聯合會 10608臺北市大安區忠孝東路三段1號(國立臺北科技大學德光大樓5樓) TEL: 02-2772-5333 FAX: 02-2773-1655 E-mail: u_5@ntut.edu.tw

畫面顯示：

您已完成網路選填登記志願之訊息，並產生就讀志願表，才算完成網路選填登記志願程序

印表日期：2020/6/8 下午 02:59:30

109學年度五專優先免試入學招生就讀志願表

就讀國中：_____

免試生姓名：_____ 身分證統一編號(居留證號/入出境許可證號)：_____



F0FB3BDDF20EADFFA597F83D85D42713

志願順序	學校名稱、系科(組)學程名稱	志願代碼
1	國立臺北商業大學-會計資訊科	11401
2	宏國德霖科技大學-資訊工程科	24603
3	國立臺北商業大學-國際貿易科	11404
4	宏國德霖科技大學-應用外語科	24605
5	耕莘健康管理專科學校-護理科(新店校區)	60601
6	耕莘健康管理專科學校-化妝品應用與管理科(新店校區)	60603
7		
8		
9		
10		
11		
12	樹人醫護管理專科學校-應用日語科	60405

志願表繳回國中學校承辦老師，並自存一份申請分發結果複查時使用

注意事項：

1. 本表請免試生及家長(監護人)簽名後，於109年6月11日(星期四)前繳交給國中承辦老師備查，並務必下載儲存至電腦及列印妥善保存。
2. 免試生如對就讀志願序統一分發結果提出疑義時，應檢具簡章附表二「分發結果複查申請表」，連同本表一併檢附辦理，未檢附者一律不予受理。

免試生簽名_____ (請自行簽名) 家長(監護人)簽名_____ (請自行簽名)



技專校院招生委員會聯合會

Joint Commission of Technological and Vocational College Admission Committee



簡報完畢 敬請指教

109學年度五專優先免試入學招生委員會

電話：(02) 2772-5333、2772-5182

傳真：(02) 2773-8881、2773-1722

網址：<https://www.jctv.ntut.edu.tw/u5/>

E-mail : u_5@ntut.edu.tw

