



技專校院招生委員會聯合會

Joint Commission of Technological and Vocational College Admission Committee

# 106學年度四技二專甄選入學 第二階段備審資料試辦網路上傳 宣導說明會



壹、106學年度招生變革事項

貳、試務作業流程及說明

參、資訊作業流程及說明

肆、意見交流

# 壹、106學年度變革事項

四技二專甄選入學**第二階段備審資料試辦網路上傳**方式，  
以報考：

03 電機電子群/**電機類**、04 電機電子群/**資電類**、

09 商業與**管理群**、21 資**管類**、

15 外語群/**英語類**、16 外語群/**日語類**

等6群(類)，簡稱為“**兩電兩管兩語**”之考生為對象

其餘群(類)別仍維持紙本寄送

# 壹、106學年度變革事項-各甄選群(類)別作業方式

## 甄選群(類)別

01機械群	紙本寄送	11食品群	紙本寄送
02動力機械群	紙本寄送	12家政群幼保類	紙本寄送
03電機與電子群電機類	線上上傳	13家政群生活應用類	紙本寄送
04電機與電子群資電類	線上上傳	14農業群	紙本寄送
05化工群	紙本寄送	15外語群英語類	線上上傳
06土木與建築群	紙本寄送	16外語群日語類	線上上傳
07設計群	紙本寄送	17餐旅群	紙本寄送
08工程與管理類	紙本寄送	18海事群	紙本寄送
09商業與管理群	線上上傳	19水產群	紙本寄送
10衛生與護理類	紙本寄送	20藝術群影視類	紙本寄送
		21資管類	線上上傳

## 貳、試務作業流程-106學年度作業流程



電管語  
兩兩兩

# 一、在校成績證明上傳作業注意事項(1/2)

- ◆ 依106學年度四技二專甄選入學備審資料試辦網路上傳第 1 次諮詢會議決議，由高職學校統一上傳至甄選委員會
- ◆ 為益於高職學校統一上傳應屆畢業生成績檔案作業，並達維持招生作業之公平性與公正性
- ◆ 上傳格式要求如下：
  - 紙張大小：A4
  - 檔案大小：每一檔案不超過200KB
  - 頁數規定：每一檔案不超過2頁
  - 檔案解析度：  
若使用影印機或掃描器掃描為PDF檔時，建議將格式設定為300dpi  
解晰度，以確保檔案之品質
  - PDF版本：Acrobat 6.X 以上
  - 檔案不得設定保全及其他特殊功能

# 一、在校成績證明上傳作業注意事項(2/2)

- 一. 應屆畢業生統一由就讀學校在**報名資格及身分審查時**上傳
- 二. 已畢業生或持同等學力報考生，由考生自行上傳
- 三. 高職學校作業流程：
  - 由學校產出含有教務處章戳(或浮水印)之五學期高中(職)在校成績證明檔案(PDF格式)
  - 檔名為每名考生之統測報名序號(範例：9999-A01001)
  - 以班級為單位置於班級資料夾內，資料夾檔名為班級代碼+Class(範例A01Class)
  - 使用Zip壓縮軟體進行資料夾檔案壓縮
  - 學校登入集體報名系統，上傳並進行學校確認作業
- 四. 考生於第二階段報名時，核對成績證明之內容並確認，如有問題應向所屬高中(職)學校或甄選委員會反應

# 二、各校系科(組)學程甄選辦法(範例)

校系科(組)學程名稱	○○科技大學 電機工程系		統一入學測驗篩選		指定項目甄試(甄選總成績採計方式)							總成績同分參酌方式		
			第一階段		第二階段							順序	項目	
			科目	篩選倍率	統一入學測驗成績加權	指定項目	最低得分	滿分	佔總成績比例	在校學業成績	證照或得獎加分			
校系科(組)學程代碼	101001		國文	--	×1倍	合佔總成績比例 50%	備審資料審查	--	100	30%	<input type="checkbox"/> 不予採計 <input type="checkbox"/> 先乘以個人加權值再乘0%	<input type="checkbox"/> 不予加分 <input type="checkbox"/> 依加分標準	1	
招生群(類)別	03電機與電子群電機類		英文	6	×1倍		術科實作	--	100	20%			2	
考生身分	招生名額	預計甄試人數	數學	--	×1倍			--	100	%			3	
一般考生	10	30	專業一	5	×2倍			--	100	%			4	
原住民考生	2	6	專業二	4	×2倍			--	100	%			5	
離島考生	2	--	總級分	3	--			--	--	--			6	
指定項目甄試收費	500元 750元		必繳/選繳資料	自傳(各校選訂)									特別條件	不要求
備審資料上傳(寄送)截止日期	委員會訂定		必繳/選繳資料	專題製作(各校選訂)										
公告第二階段甄試名單並寄發複試通知日期	委員會訂定		必繳/選繳資料	外語能力證明(各校選訂)										
甄試日期	各校自訂		必繳/選繳資料	競賽證照獲獎證明(各校選訂)							參考條件	不要求		
公告甄選總成績日期	各校自訂		必繳/選繳資料	社團參與(各校選訂)										
甄選總成績複查截止日期	各校自訂		必繳/選繳資料	其他有利審查文件(各校選訂)										
公告正(備)取生名單日期	各校自訂		備審資料上傳(寄送)說明											
正(備)取生名單複查截止日期	各校自訂		指定項目甄試說明											
分發錄取生報到截止日期	各校自訂													
離島考生縣市別限制	澎湖縣考生1名、金門縣考生1名													
備註	備審資料審查後不再歸還，請自行影印留存。													



## 二、各招生校系科（組）學程甄選辦法

為兼顧106學年度第二階段備審資料以「紙本郵寄」及「網路上傳」二種方式辦理：

- 一、「備審資料上傳(寄送)截止日期」由委員會訂定
- 二、「公告第二階段甄試名單並寄發複試通知日期」由委員會訂定
- 三、「甄試日期」、「寄發甄選總成績日期」、「正（備）取生名單公告日期」由各招生學校自訂

### 三、備審資料【線上上傳】注意事項

- 一. 上傳項目每一校系科（組）學程至多6項為限
- 二. 依各校系科（組）學程要求項目，分項製作成PDF格式檔案並逐一上傳
- 三. 單一項目檔案大小以5 MB為原則(各個檔案不得壓縮)，每1校系科（組）學程所有審查項目之檔案大小總和，以10 MB為限
- 四. 必繳項目與選繳項目對應書審成績採計不同比例，必繳項目未繳時，該項成績以零分計，選繳為可展現申請生之多元能力及個人特色專長，提供甄選學校選才參考
- 五. 如不適合利用網路上傳之備審資料，可由招生校系科（組）學程另訂於「指定項目甄試說明」，以郵寄或於參加甄試時現場繳交
- 六. **考生未於規定時間及方式完成第二階段報名及備審資料線上上傳者，視同放棄參加第二階段指定項目甄試**

# 四、第二階段報名作業流程

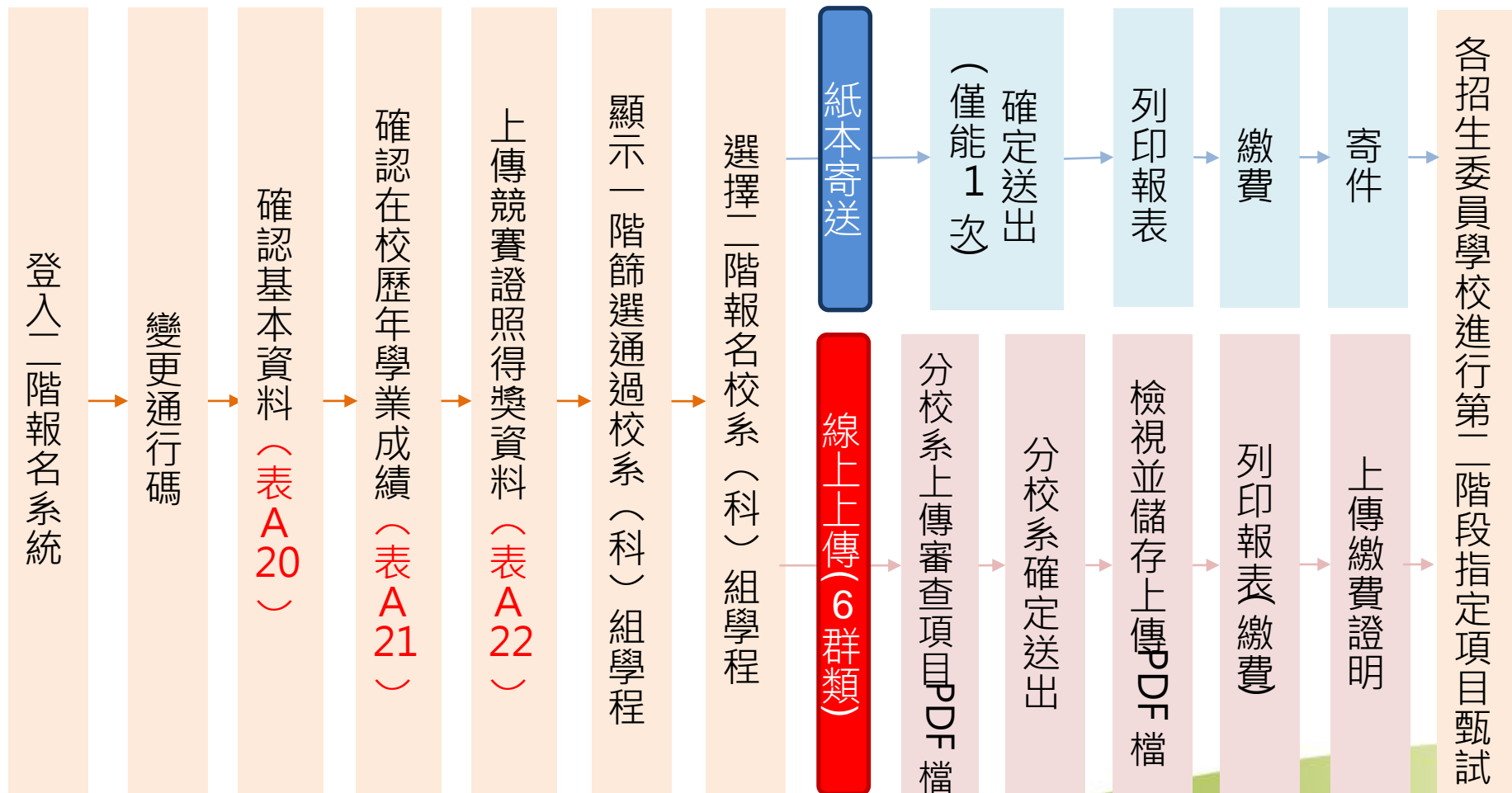

# 五、備審資料繳交方式

- ◆ 「考生資料袋」內檢附資料包含：
  - (1) 備審資料及成果作品
  - (2) 考生身分資料表(表A20)
  - (3) 在校成績證明文件黏貼用紙(表A21)
  - (4) 證照或得獎加分證明黏貼用紙(表A22)
- ◆ 106學年度取消簡章印製考生資料袋，統一由第二階段報名系統產生封面、表A20、表A21、表A22
  - “**兩電兩管兩語**” 之備審資料及成果作品採**線上上傳**方式
  - “**其他招生群類別**” 之備審資料及成果作品援例以**紙本寄送**，由本會委託貨運公司至高職學校收取，再轉送至各甄選學校，一律免收郵寄費用

# 六、第二階段甄試費用繳費方式

一. 援例使用郵政劃撥方式（考生免付手續費）

二. 援例集體繳費功能

三. 由考生提供繳費收據影本，由招生委員學校查驗考生是否完成繳費

➤ “**兩電兩管兩語**” 之繳費證明採**線上上傳**方式

由考生將繳費證明製成影像檔上傳至本委員會，由本委會包裹檔案傳送至招生科技校院查驗

➤ “**其他招生群類別**” 之繳費證明援例隨備審資料**紙本寄送**

## 七、聯合會辦理事項

- ◆ 印製考生宣導資料，說明第二階段備審資料試辦網路上傳的資訊及系統操作方式
- ◆ 開設網頁備審資料線上上傳專區，提供查詢或下載
  - 1. 操作手冊及相關說明文件
  - 2. 作業操作影音教學
  - 3. 系統練習版
  - 4. 系統操作常見問題Q&A

## 八、高職學校協助事項

- ◆ 統一上傳應屆畢業學生五學期歷年成績單  
(PDF檔)
- ◆ 宣導並輔導 “**兩電兩管兩語**” 考生PDF製作及問題排除
- ◆ 追蹤考生第二階段報名及線上上傳作業進度
- ◆ 預計106年2~4月練習版網路開放
- ◆ 106學年度二階報名“上傳vs.郵寄”，採雙軌並行



# 參、資訊作業流程及說明

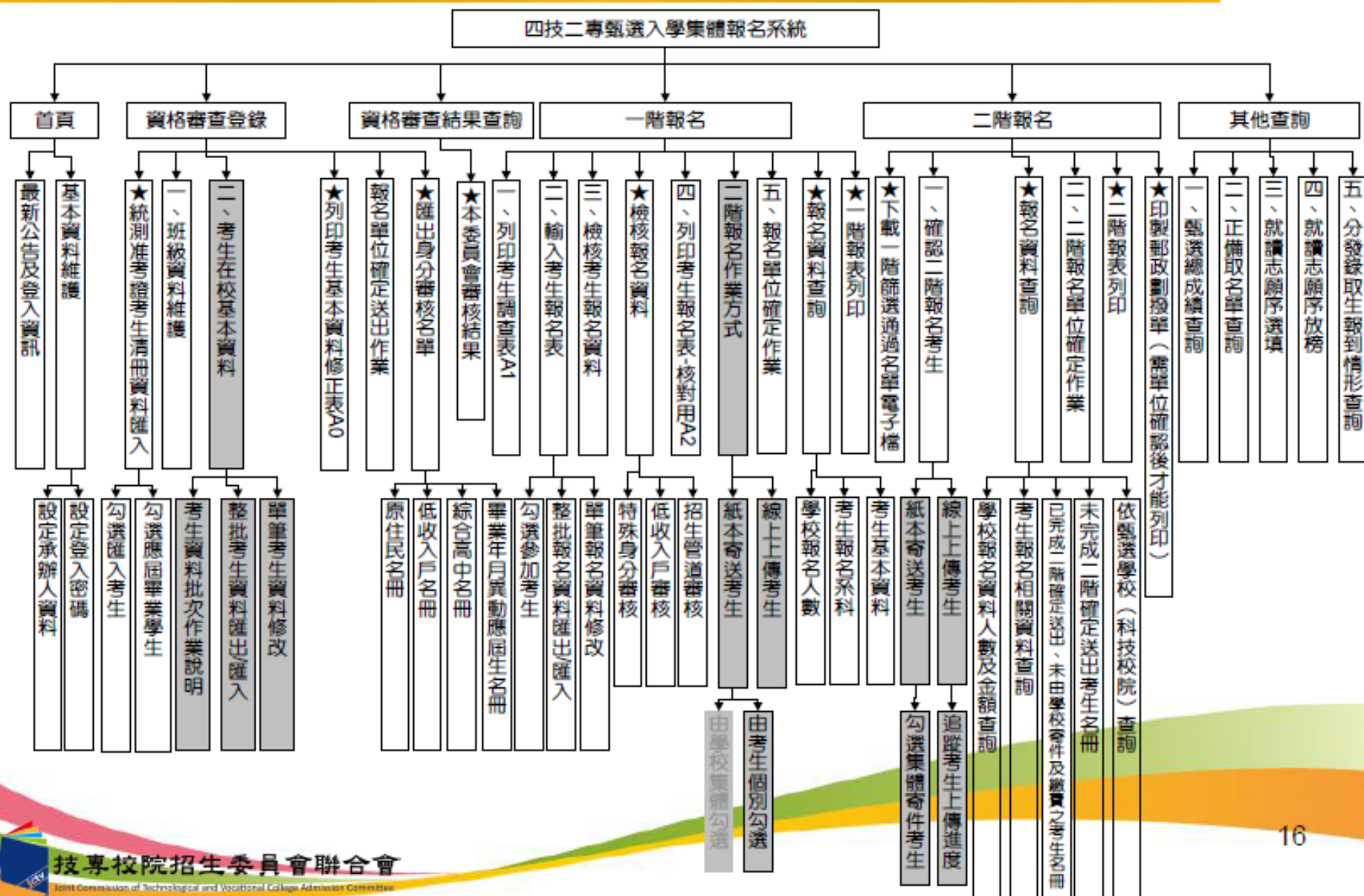



# 一、集體報名系統 (1/7)

## 集體報名系統



主辦單位 / 技專校院招生委員會聯合會

本會網路系統維護更新時間為每日17:00~17:30，請儘量避免於該時段作業。為避免操作本系統時發生錯誤，建議使用Chrome瀏覽器的無痕視窗，最佳瀏覽解析度為1024 \* 768。

系統狀態：報名結束僅供查詢

登出

首頁

資格審查登錄

資格審查結果查詢

一階報名

二階報名(紙本寄送)

二階報名(線上上傳)

其他查詢

★統測准考證考生清冊資料匯入

一、班級資料維護

二、考生在校基本資料

★列印學生基本資料修正表



三、資格審查確定送出作業

★匯出身分審核名單

考生在校基本資料 / 2.整批考生資料匯出匯入

1.考生資料批次作業說明

2.整批考生資料匯出匯入

3.單筆考生資料修改

※使用時機及需注意事項

- 1.欲使用整批資料匯入匯出作業
- 2.已匯入過考生資料需再度修正

檔案名稱格式：

匯出全部為學校代碼+Stud.XLS，如1001Stud.XLS

匯出單一班級為班級代碼+Class.XLS，如301Class.XLS

匯出班級：

081-圖傳三甲

匯出考生基本資料

及需注意事項

1.匯入整批考生資料匯入

- 2.檔案內需有標題列不可刪除(標題列欄位內容不可有斷行符號)
- 3.匯出之Excel檔編輯完成後，需另存新檔為\*.CSV檔才可匯入

選擇檔案

考生歷年成績單(PDF格式)上傳：

※使用時機及需注意事項

1. 以班級為單位置於資料夾內
2. 每名考生檔名為統測報名序號(範例：9999-A01001)
3. 將資料夾使用Zip壓縮軟體壓縮
4. 整批上傳取代該班考生所屬歷年成績單

選擇檔案

# 一、集體報名系統(2/7)

## 集體報名系統

主辦單位 / 技專校院招生委員會聯合會

本會網路系統維護更新時間為每日17:00~17:30，請儘量避免於該時段作業。為避免操作本系統時發生錯誤，建議使用Chrome瀏覽器的無痕視窗，最佳瀏覽解析度為1024 \* 768。

系統狀態：報名結束僅供查詢

登入

首頁

資格審查登錄

資格審查結果查詢

一階報名

二階報名(紙本寄送)

二階報名(線上上傳)

其他查詢

資格審查登錄 / 二、考生在校基本資料 / 2 整批考生資料匯出匯入

### 整批考生資料匯出匯入說明

注意事項：請勿變更匯出檔名，匯入時需判斷檔名正確方可匯入。

#### ※使用時機及需注意事項

1. 欲使用整批資料匯入匯出作業之單位
2. 已匯入過考生資料需再度修正或查詢時可重新匯出

#### 檔案名稱格式：

匯出全部為學校代碼+Stud.XLS，如1001Stud.XLS

匯出單一班級為班級代碼+Class.XLS，如301Class.XLS

匯出班級：

### 學生成績CSV成績匯入

#### ※使用時機及需注意事項

1. 已完成編輯整批考生資料匯入
2. 檔案內需有標題列不可刪除(標題列欄位內容不可有斷行符號)
3. 匯出之Excel檔編輯完成後，需另存新檔為\*.CSV檔才可匯入

### 考生歷年成績單(PDF格式)上傳：

#### ※使用時機及需注意事項

1. 以班級為單位置於資料夾內
2. 每名考生檔名為統測報名序號(範例：9999-A01001)
3. 將資料夾使用Zip壓縮軟體壓縮
4. 整批上傳取代該班考生所屬歷年成績單

# 一、集體報名系統-在校成績證明ZIP壓縮作業方式(3/7)

1.以班級為單位，資料夾檔名為【班級代碼Class】

2.資料夾中存放每名考生歷年成績單檔案，檔名為【統測報名序號】

3.將該資料夾使用zipped壓縮

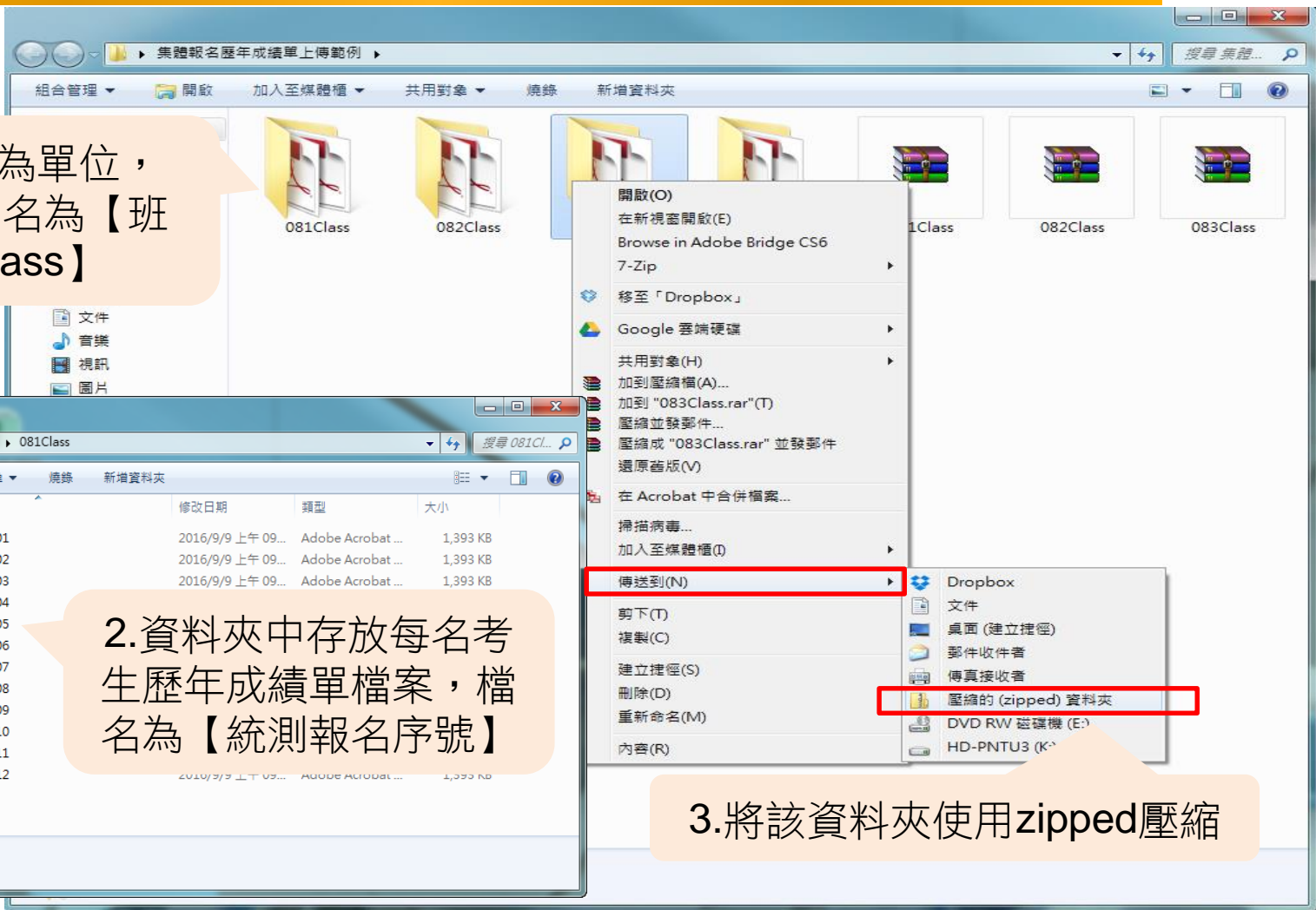

# 一、集體報名系統(4/7)

系統狀態： 報名結束僅供查詢 登出

[首頁](#) | 
 [資格審查登錄](#) | 
 [資格審查結果查詢](#) | 
 [一階報名](#) | 
 [二階報名\(紙本寄送\)](#) | 
 [二階報名\(線上上傳\)](#) | 
 [其他查詢](#)

★統測准考證考生清冊資料匯入

- 一、班級資料維護
- 二、考生在校基本資料
- ★列印學生基本資料修正表
- 三、資格審查確定送出作業
- ★匯出身分審核名單

二、考生在校基本資料 / 3.單筆考生資料修改

儲存    新增    刪除

1.考生資料批次作業說明	林姓	身分證號	
2.整批考生資料匯出/匯入	087	繳書註記	一般生
3.單筆考生資料修改		學業成績	

手機號碼: 09111  
 通訊地址: 116 台北市 樓4樓  
 報名身分: 一般生    學制: 高職生  
 緊急聯絡人: 林姓    緊急聯絡人電話: 092

職業類科專門學程學分數或時數

學程類型			
高一上學期		高二上學期	
高一下學期		高二下學期	
高三上學期			
學期總計			

考生歷年成績單(PDF格式) 編輯

上傳    刪除    預覽

步驟1 選擇班級或輸入考生姓名

選擇班級: 012-汽車三乙    載入班級考生

步驟2 選擇考生

報名序號	姓名
125 012001	李 蓉
125 012002	林 希
125 012003	蔡 庭
125 012004	王 翊
125 012005	何 麗
125 012006	吳 智
125 012007	李 威
125 012008	李 逸
125 012009	李 穎
125 012010	周 副

# 一、集體報名系統(5/7)

本會網路系統維護

Preview

1024 \* 768

步驟1 選擇

選擇

步驟2 選擇

報名

- 1251-0
- 1251-0
- 1251-0
- 1251-0
- 1251-0
- 1251-0
- 1251-0
- 1251-0
- 1251-0
- 1251-0
- 1251-0

技專校院

close

刪除

2409

73.34

ht.edu.tw

# 一、集體報名系統-二階報名（紙本寄送）（6/7）

## 集體報名系統

主辦單位 / 技專校院招生委員會聯合會

本會網路系統維護更新時間為每日17:00~17:30，請儘量避免於該時段作業。為避免操作本系統時發生錯誤，建議使用Chrome瀏覽器的無痕視窗，最佳瀏覽解析度為1024 \* 768。

系統狀態： **報名結束僅供查詢** 登出

[首頁](#) | 
 [資格審查登錄](#) | 
 [資格審查結果查詢](#) | 
 [一階報名](#) | 
 [二階報名\(紙本寄送\)](#) | 
 [二階報名\(線上上傳\)](#) | 
 [其他查詢](#)

**說明**

第二階段由學校集體勾選報名：  
 ☆未於規定時間內辦理學校集體寄件之考生，無法由考生個別

第二階段由考生個別勾選報名：  
 1. 「二階報名確定送出」為空時，代表該名考生尚未完成第  
 2. 「二階報名確定送出」為「V」時，代表該名考生已完成第  
 3. 報名二階欲集體繳費及繳寄報名資料之校系科組學程，請勾選核取方塊後儲存，以利統計報表及劃撥單之正確性

- ★下載一階篩選通過名單電子檔
- 一、確認二階報名考生
- ★集體寄件(繳費)資料查詢
- 二、二階報名單位確定作業
- ★二階報表列印
- ★印製郵政劃撥單(需單位確認後才能列印)

- 各班報名人數及金額查詢
- 各班報名校系查詢
- 未完成二階報名考生查詢
- 依科技校院報名人數及金額查詢
- 未辦理集體寄件考生查詢
- 考生指定項目及日期查詢

步驟1 點選班級

班級代碼	班級名稱
011	汽車三甲
012	汽車三乙
031	電機三甲
032	電機三乙
041	電子三甲
042	電子三乙
051	冷凍三甲
052	冷凍三乙
061	資訊三甲
062	資訊三乙

步驟2 勾選集體繳費及繳寄報名資料考生 (第二階段由考生個別勾選報名)

電機三甲 031

統測序號 姓名	報名 一階	二階報名 確定送出	校系科(組)學程代碼1	校系科(組)學程代碼2	校系科(組)學程代碼3
011	V	V	<input checked="" type="checkbox"/> 101008 國立臺灣科技大學 電機工程系	<input checked="" type="checkbox"/> 104006 國立臺北科技大學 電機工程系	
012	V	V	<input checked="" type="checkbox"/> 101008 國立臺灣科技大學 電機工程系	<input checked="" type="checkbox"/> 104006 國立臺北科技大學 電機工程系	
013	V	V	<input checked="" type="checkbox"/> 110002 國立勤益科技大學 電機工程系		
014	V		<input type="checkbox"/> 104006 國立臺北科技大學 電機工程系		



# 一、集體報名系統-二階報名（線上上傳）（7/7）

## 集體報名系統

主辦單位 / 技專校院招生委員會聯合會

本會網路系統維護更新時間為每日17:00~17:30，請儘量避免於該時段作業。為避免操作本系統時發生錯誤，建議使用Chrome瀏覽器的無痕視窗，最佳瀏覽解析度為1024 \* 768。

系統狀態：報名結束僅供查詢

登出

首頁 ▾ 資格審查登錄 ▾ 資格審查結果查詢 ▾ 一階報名 ▾ 二階報名(紙本寄送) ▾ 二階報名(線上上傳) ▾ 其他查詢 ▾

二階報名(線上上傳) / 一、確認二階報名考生

★下載一階篩選通過名單電子檔

一、確認二階報名考生

★資料查詢

各班報名人數

各班報名校系查詢

未完成二階報名考生查詢

依科技校院報名人數

考生指定項目及日期查詢

一、第二階段備審資料106學年度試辦網路上傳方式，以報考：

03 電機電子群/電機類、04 電機電子群/資電類、09 商業與管理群、21 資管類、15 外語群/英語類、16 外語群/日語類 等6群(類)，簡稱為“兩電兩管兩語”之考生，作為試辦群(類)之對象。

二、下列考生屬於試辦群(類)，上傳狀態分為「未上傳」、「已上傳未確認」、「已確認」，請輔導考生於作業時間內完成作業。**未於規定時間及方式完成第二階段報名及線上上傳規定者，視同放棄第二階段甄試資格。**

步驟1 點選班級

班級代碼	班級名稱
011	汽車三甲
012	汽車三乙
031	電機三甲
032	電機三乙
041	電子三甲
042	電子三乙
051	冷凍三甲
052	冷凍三乙
061	資訊三甲
062	資訊三乙
071	控制三甲

步驟2 勾選集體繳費及繳寄報名資料考生(第二階段由考生個別勾選報名)

儲存

全選

全不選

電機三乙 032

統測序號 姓名	報名一階	二階報名 確定送出	校系科(組)學程代碼1	校系科(組)學程代碼2	校系科(組)學程代碼3
0301 李冠廷	V	V	<input checked="" type="checkbox"/> 101009 國立臺灣科技大學 資訊工程系 (未上傳)	<input checked="" type="checkbox"/> 104008 國立臺北科技大學 電子工程系 (已上傳未確認)	<input checked="" type="checkbox"/> 704007 國立臺灣師範大學 電機工程學系 (已確認)
0302 張玲	V	V	<input checked="" type="checkbox"/> 101008 國立臺灣科技大學 電機工程系 (未上傳)	<input checked="" type="checkbox"/> 104006 國立臺北科技大學 電機工程系 (已上傳未確認)	
0303 三華	V				
0304 三凱	V		<input type="checkbox"/> 101008 國立臺灣科技大學 電機工程系	<input type="checkbox"/> 704006 國立臺灣師範大學 電機工程學系	

## 二、第二階段報名系統(1/10)

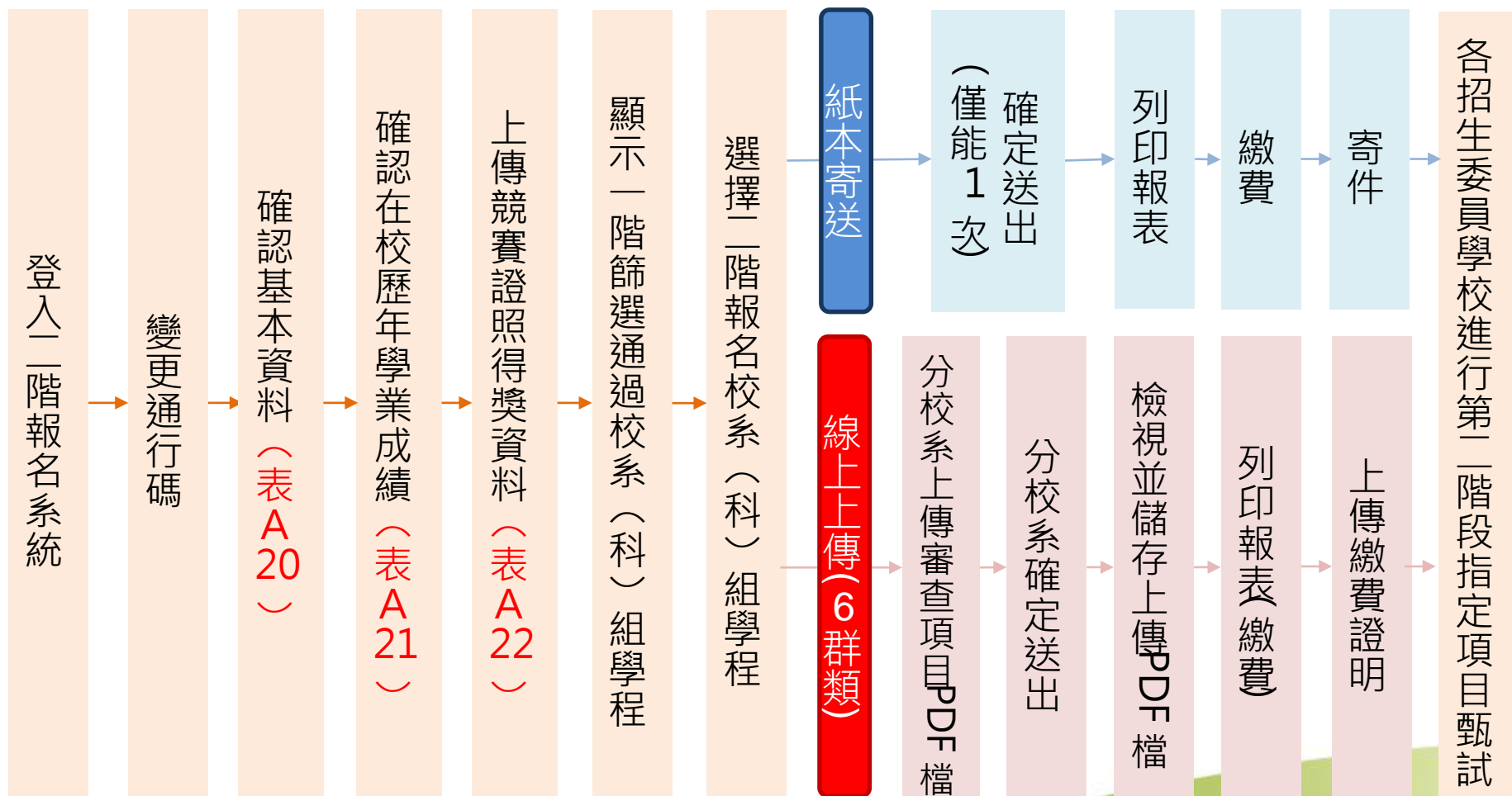



## 二、第二階段報名系統(2/10)

### 第二階段報名系統

主辦單位 / 技專校院招生委員會聯合會

本會網路系統維護更新時間為每日17:00~17:30，請儘量避免於該時段作業。為避免操作本系統時發生錯誤，建議使用Chrome瀏覽器的無痕視窗，最佳瀏覽解析度為1024 \* 768。

請登入

身分證統一編號	.....
統測准考證號碼	.....
通行碼	.....
驗證碼	295726 請輸入下方數字

295726

重新產生驗證碼

登入

請以第一階段確定送出完成報名後取得之通行碼登入本系統，通過第一階段篩選之考生始具有第二階段報名資格。

#### 重要事項

通過第一階段篩選之考生(即具有第二階段報名資格)，均須依下列規定時間及方式至本委員會報名系統勾選第二階段報名校系(組)、學程，並繳交第二階段指定項目甄試費用及繳寄『考生資料袋』：

1. 應屆畢業生，由就讀高中職學校辦理集體勾選第二階段報名校系(組)、學程者，一律由學校辦理集體勾選、集體寄件、集體繳費。
2. 應屆畢業生，由考生進行個別勾選第二階段報名校系(組)、學程者，依就讀高中職學校規定時間及方式辦理集體寄件及繳費。因故不及辦理者，考生以個別報名方式辦理寄件及繳費。
3. 非應屆畢業生，一律由考生辦理第二階段報名，自行寄送報名表件及自行繳費。

# 二、第二階段報名系統-第一次登入修改密碼(3/10)

## 第二階段報名系統

主辦單位 / 技專校院招生委員會聯合會

本會網路系統維護更新時間為每日17:00~17:30，請儘量避免於該時段作業。為避免操作本系統時發生錯誤，建議使用Chrome瀏覽器的無痕視窗，最佳瀏覽解析度為1024 \* 768。

登出

- 一、第一次登入修改密碼
- 二、招生簡章修訂表
- 三、歷年成績上傳
- 四、競賽證照上傳
- 五、選填第二階段報名校系科(組)學程
- 六、列印第二階段報名相關表件
- 七、備審資料上傳

### 第一次登入修改通行碼

輸入原始通行碼	<input type="text"/>	(請輸入原始通行碼)
輸入新通行碼	<input type="text"/>	(請輸入英數字至少8碼)
確認新通行碼	<input type="text"/>	(請再次輸入新通行碼)
※ 以下聯絡資料請填寫正確，以供忘記通行碼及系統重要通知時使用 ※		
手機	<input type="text"/>	
E-mail	<input type="text"/>	
<input type="button" value="確認"/>		

技專校院招生委員會聯合會 10608臺北市大安區忠孝東路三段1號（國立臺北科技大學億光大樓5樓） TEL：02-2772-5333 FAX：02-2773-8881 E-mail：enter42@ntut.edu.tw

# 二、第二階段報名系統-歷年成績單確認(4/10)

## 第二階段報名系統

主辦單位 / 技專校院招生委員會聯合會

本會網路系統維護更新時間為每日17:00~17:30，請儘量避免於該時段作業。為避免操作本系統時發生錯誤，建議使用Chrome瀏覽器的無痕視窗，最佳瀏覽解析度為1024 \* 768。

登出

- 一、第一次登入修改密碼
- 二、招生簡章修訂表
- 三、**歷年成績上傳**
- 四、競賽證照上傳
- 五、選填第二階段報名校系科(組)學程
- 六、列印第二階段報名相關表件
- 六、備省資料上傳

歷年成績上傳預覽

成績單是否正確  是  否

確認

應屆畢業生檢視成績單  
是否正確

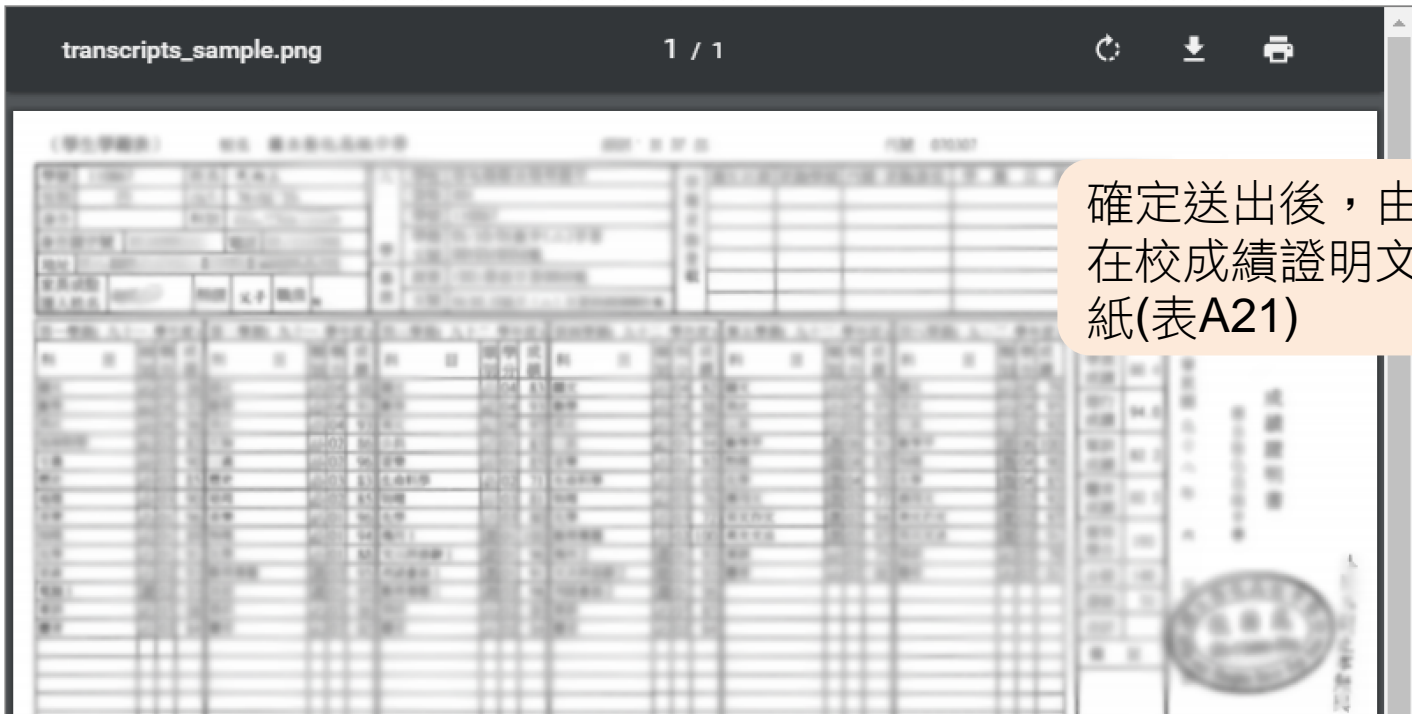

確定送出後，由系統產生  
在校成績證明文件黏貼用  
紙(表A21)

# 二、第二階段報名系統-歷年成績單確認(5/10)

## 第二階段報名系統

主辦單位 / 技專校院招生委員會聯合會

本會網路系統維護更新時間為每日17:00~17:30，請儘量避免於該時段作業。為避免操作本系統時發生錯誤，建議使用Chrome瀏覽器的無痕視窗，最佳瀏覽解析度為1024 \* 768。

登出

- 一、第一次登入修改密碼
- 二、招生簡章修訂表
- 三、**歷年成績上傳**
- 四、競賽證照上傳
- 五、選填第二階段報名校系科(組)學程
- 六、列印第二階段報名相關表件
- 六、備省資料上傳

歷年成績上傳預覽

成績單是否正確  是  否

上傳

確認

非應屆畢業生自行上傳  
歷年成績單並確認

The screenshot shows a web interface for uploading and confirming past academic records. At the top, there are fields for '姓名' (Name), '畢業學校名稱' (Graduation School Name), '學號' (Student ID), and '密碼' (Password). Below these is a large table with multiple columns, likely representing different courses and their grades. The table is partially obscured by a large orange callout box on the right.

確定送出後，由系統產生  
在校成績證明文件黏貼用  
紙(表A21)

## 二、第二階段報名系統-競賽/證照得獎加分證明文件上傳(6/10)

### 第二階段報名系統

主辦單位 / 技專校院招生委員會聯合會

本會網路系統維護更新時間為每日17:00~17:30，請儘量避免於該時段作業。為避免操作本系統時發生錯誤，建議使用Chrome瀏覽器的無痕視窗，最佳瀏覽解析度為1024 \* 768。

登出

一、第一次登入修改密碼 二、招生簡章修訂表 三、歷年成績上傳 四、**競賽證照上傳** 五、選填第二階段報名校系科(組)學程 六、列印第二階段報名相關表件 七、備審資料上傳

#### 競賽/證照得獎加分證明文件上傳

完成繼續

競賽項目名稱 全國高級中等學校技藝競賽

職種名稱 汽車噴漆

名次 1

上傳

刪除

預覽

確定送出後，由系統產生證照或得獎加分證明黏貼用紙(表A22)



## 二、第二階段報名系統-確認基本資料及選填第二階段報名校系科(組)學程(7/10)

### 第二階段報名系統

主辦單位 / 技專校院招生委員會聯合會

本會網路系統維護更新時間為每日17:00~17:30，請儘量避免於該時段作業。為避免操作本系統時發生錯誤，建議使用Chrome瀏覽器的無痕視窗，最佳瀏覽解析度為1024 \* 768。

登出

一、第一次登入修改密碼 二、招生簡章修訂表 三、歷年成績上傳 四、競賽證照上傳 五、選填第二階段報名校系科(組)學程 六、列印第二階段報名相關表 七、備審資料上傳

#### 請先核對報名考生資料

修改資料

姓名：  
聯絡電話：  
電子郵件：

身分證統一編號：  
手機號碼：  
通訊地址：

統測准考證號：  
緊急聯絡人：

報名身分：  
緊急聯絡人電話：

確認資料無誤

#### 我要進行下一頁報名資料確定送出作業

通過第一階段篩選之甄選校系科(組)、學程(一階篩選通過身分別)

- 09商業與管理群-106022-國立高雄應用科技大學-金融系(一般生)
- 09商業與管理群-113003-國立臺中科技大學-財務金融系(一般生)

確定送出後，由系統產生  
考生身分資料表(表A20)



# 二、第二階段報名系統-備審資料上傳(8/10)

## 第二階段報名系統

主辦單位 / 技專校院招生委員會聯合會

本會網路系統維護更新時間為每日17:00~17:30，請儘量避免於該時段作業。為避免操作本系統時發生錯誤，建議使用Chrome瀏覽器的無痕視窗，最佳瀏覽解析度為1024 \* 768。

登出

一、第一次登入修改密碼 二、招生簡章修訂表 三、歷年成績上傳 四、競賽證照上傳 五、選填第二階段報名校系科(組)學程 六、列印第二階段報名相關表 七、備審資料上傳

### 備審資料上傳

通過第一階段篩選之甄選校系科(組)、學程(一階篩選通過身分別)

申請編號	系(組)學名稱	一階結果	書面上傳	上傳截止日期	確認狀態	資料確認	劃撥單下載	收據上傳
425438	09商業與管理群-106022-國立高雄應用科技大學-金融系(一般生)	通過	點我上傳	Sep 11, 2016 3:36:27 PM	未確認	<input type="button" value="確認"/>	點我下載	點我上傳
425439	09商業與管理群-113003-國立臺中科技大學-財務金融系(一般生)	通過	點我上傳	Sep 11, 2016 3:36:27 PM	未確認	<input type="button" value="確認"/>	點我下載	點我上傳

# 二、第二階段報名系統-備審資料上傳(9/10)

## 第二階段報名系統

主辦單位 / 技專校院招生委員會聯合會

本會網路系統維護更新時間為每日17:00~17:30，請儘量避免於該時段作業。為避免操作本系統時發生錯誤，建議使用Chrome瀏覽器的無痕視窗，最佳瀏覽解析度為1024 \* 768。

登出

- 一、第一次登入修改密碼 二、招生簡章修訂表 三、歷年成績上傳 四、競賽證照上傳 五、選填第二階段報名校系科(組)學程 六、列印第二階段報名相關表件 七、備審資料上傳

### 備審資料上傳

通過第一階段篩選之甄選校系科(組)、學程(一階篩選通過身分別)

申請編號	系(組)學名稱	一階結果	書面上傳	上傳截止日期	確認狀態	資料確認	劃撥單下載	收據上傳
425438	09商業與管理群-106022-國立高雄應用科技大學-金融系(一般生)	通過	<a href="#">點我上傳</a>	Sep 11, 2016 3:36:27 PM	未確認	<input type="button" value="確認"/>	<a href="#">點我下載</a>	<a href="#">點我上傳</a>
425439	09商業與管理群-113003-國立臺中科技大學-財務金融系(一般生)	通過	<a href="#">點我上傳</a>	Sep 11, 2016 3:36:27 PM	未確認	<input type="button" value="確認"/>	<a href="#">點我下載</a>	<a href="#">點我上傳</a>



09商業與管理群-113003-國立臺中科技大學-財務金融系(一般生)

必選繳	書面審查上傳項目	檔案大小	檢視	選擇上傳	最後上傳日期
必繳	自傳及讀書計畫	0.51MB	<input type="button" value="檢視"/>	<input type="button" value="上傳所選擇檔案"/> <input type="button" value="引用"/> <input type="button" value="刪除"/>	2016-03-29 10:53:02
選繳	社會服務及社團參與	1.87MB	<input type="button" value="檢視"/>	<input type="button" value="上傳所選擇檔案"/> <input type="button" value="引用"/> <input type="button" value="刪除"/>	2016-03-29 10:55:02
選繳	其他有利審查文件	1.87MB	<input type="button" value="檢視"/>	<input type="button" value="上傳所選擇檔案"/> <input type="button" value="引用"/> <input type="button" value="刪除"/>	2016-03-29 10:55:02

檢視合併檔案



# 二、第二階段報名系統-備審資料上傳(10/10)

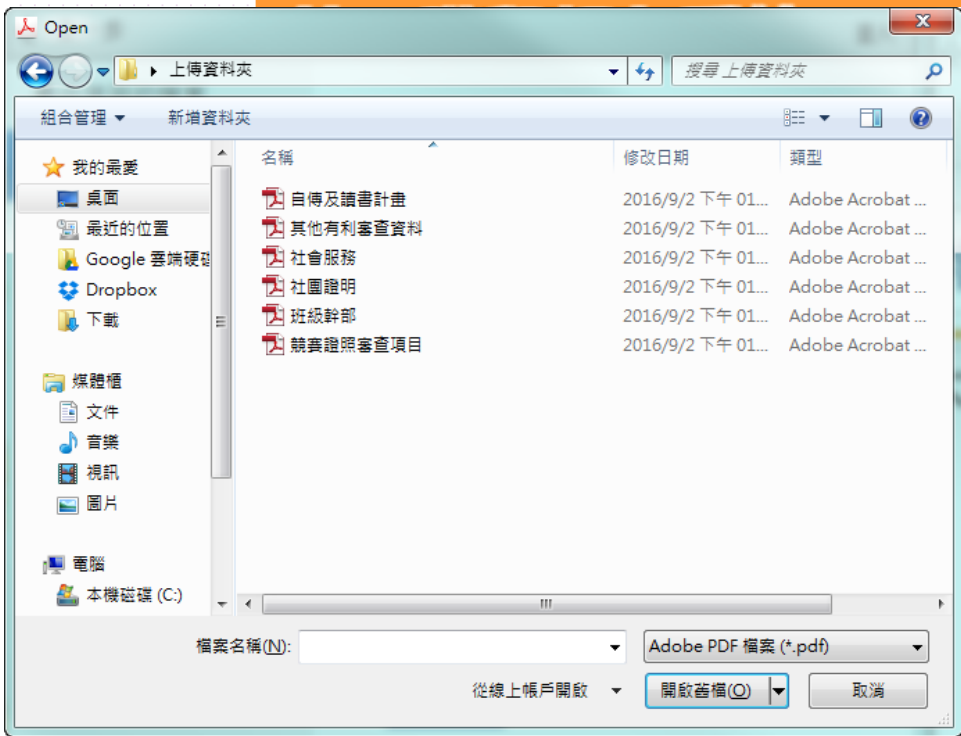

**主辦單位 / 技專校院招生委員會聯合會**

臨時發生錯誤，建議使用Chrome瀏覽器的無痕視窗，最佳瀏覽解析度為 1024 \* 768。

登入位址: 127.0.0.1 [登出](#)

填寫第二階段報名校系科(組)學程 [六、列印第二階段報名相關表格](#) [七、備審資料上傳](#)

學程(一階篩選通過身分別)

結果	書面上傳	上傳截止日期	確認狀態	資料確認	劃撥單下載	收據上傳
	<a href="#">點我上傳</a>	Sep 11, 2016 3:36:27 PM	未確認	<a href="#">確認</a>	<a href="#">點我下載</a>	<a href="#">點我上傳</a>
	<a href="#">點我上傳</a>	Sep 11, 2016 3:36:27 PM	未確認	<a href="#">確認</a>	<a href="#">點我下載</a>	<a href="#">點我上傳</a>

**09商業與管理群-113003-國立臺中科技大學-財務金融系(一般生)**

必選繳	書面審查上傳項目	檔案大小	檢視	選擇上傳	最後上傳日期
必繳	自傳及讀書計畫	0.51MB	<a href="#">檢視</a>	<a href="#">上傳所選擇檔案</a> <a href="#">引用</a> <a href="#">刪除</a>	2016-03-29 10:53:02
選繳	社會服務及社團參與	1.87MB	<a href="#">檢視</a>	<a href="#">上傳所選擇檔案</a> <a href="#">引用</a> <a href="#">刪除</a>	2016-03-29 10:55:02
選繳	其他有利審查文件	1.87MB	<a href="#">檢視</a>	<a href="#">上傳所選擇檔案</a> <a href="#">引用</a> <a href="#">刪除</a>	2016-03-29 10:55:02

[檢視合併檔案](#)

# 肆、意見交流



## 技專校院招生委員會聯合會

Joint Commission of Technological and Vocational College Admission Committee

電話：02-2772-5333(代表號)

傳真：02-2773-8881 02-2773-5633

02-2773-1655 02-2773-1722

聯合會網址：<http://www.jctv.ntut.edu.tw>

電子郵件信箱：[jctvweb@ntut.edu.tw](mailto:jctvweb@ntut.edu.tw)

四技二專聯合甄選(甄選入學、技優入學)

網址：<http://enter42.jctv.ntut.edu.tw/>

信箱：[enter42@ntut.edu.tw](mailto:enter42@ntut.edu.tw)

