

103 學年度科技校院
繁星計畫聯合推薦甄選入學招生

網路報名系統
操作參考手冊

電話：02-27725333（代表號）

傳真：02-27738881

網址：<http://star.jctv.ntut.edu.tw/>

Email: star@ntut.edu.tw

103 學年度科技校院繁星計畫聯合推薦甄選入學招生

網路報名系統操作參考手冊

目錄

一、 重要日程表.....	1
二、 103 學年度科技校院繁星計畫聯合推薦甄選入學招生整體作業流程.....	3
三、 網路報名系統操作說明.....	4
(一) 第一次登入網路報名系統-設定新密碼.....	4
(二) 進入網路報名系統.....	6
1.報名注意事項.....	6
2.隱私權保護政策聲明.....	7
3.網路報名作業.....	8
(1) 輸入報名資料.....	8
(2) 報名資料確定送出.....	8
(3) 列印報名資料.....	9
4.資格審查結果查詢.....	13
(1) 尚未收件畫面.....	13
(2) 已收件審查中畫面.....	13
(3) 審查通過畫面.....	13
(4) 審查未通過畫面.....	14

一、重要日程表

日期	項目	備註
102年12月12日（星期四）10：00起	招生簡章公告及網路下載	本委員會網址： http://star.ictv.ntut.edu.tw
103年2月25日（星期二）10：00起 103年3月5日（星期三）17：00止	推薦學校上網登錄 被推薦考生之基本資料	推薦學校同時上傳該校其他所有 相關學生之成績資料
103年3月6日（星期四）10：00起 103年3月11日（星期二）17：00止	被推薦考生進行網路報名，並將報名表件交至各高級職業學校，統一郵寄報名表件	被推薦考生須於期限內完成網路報名，並由各高級職業學校統一收齊考生報名表件，於103年3月12日（星期三）前，以快遞或限時掛號寄至本委員會（以郵戳為憑）
103年3月24日（星期一）12：00前	資格不符名單傳真通知推薦學校	
103年3月25日（星期二）12：00前	資格不符複查	一律向本委員會傳真複查（須以電話確定已收到傳真）
103年3月26日（星期三）10：00起	考生排名網路查詢	本委員會網站提供查詢
103年3月27日（星期四）12：00前	考生排名複查	一律向本委員會傳真複查（須以電話確定已收到傳真）
103年3月28日（星期五）10：00起 103年4月1日（星期二）17：00止	考生網路選填登記 就讀志願序	至多可選填登記20個志願
103年4月11日（星期五）10：00起	錄取公告並寄發分發結果通知單	本委員會網站提供錄取名單查詢，並寄發分發結果通知單
103年4月14日（星期一）12：00前	分發結果複查	一律向本委員會傳真複查（須以電話確定已收到傳真）
103年5月6日（星期二）12：00前	聲明放棄錄取資格 截止日期	放棄聲明書須於期限內先行傳真（且以電話確定已收到傳真），再以限時掛號方式（截止期限當日郵戳為憑）郵寄至錄取之科技校院，未依規定期限及方式聲明放棄者概不受理
103年5月8日（星期四）	各科技校院向本委員會函告聲明放棄及未放棄錄取資格考生名單	請各科技校院先行傳真聲明放棄及未放棄錄取資格考生名單後再以限時掛號寄出

※本表日期如有異動，以本委員會網站最新公告為準。

※本委員會網址：<http://star.jctv.ntut.edu.tw>

二、103 學年度科技校院繁星計畫聯合推薦甄選入學招生整體作業流程

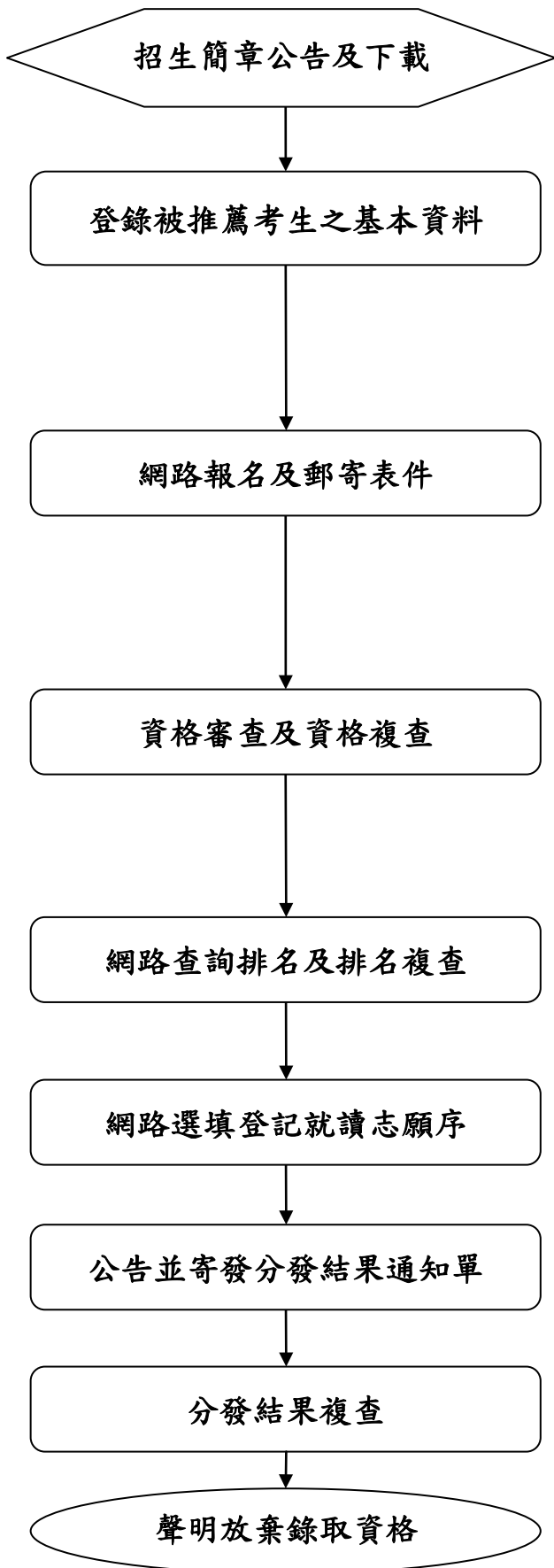

102 年 12 月 12 日 (星期四) 10:00 起請上網自行下載，網址 <http://star.ictv.ntut.edu.tw>。

各高級職業學校須於 103 年 2 月 25 日 (星期二) 10:00 起至 103 年 3 月 5 日 (星期三) 17:00 止，上網登錄被推薦考生之基本資料，並同時上傳該校其他相關學生之成績資料。

1. 網路報名時間：考生於 103 年 3 月 6 日 (星期四) 10:00 起至 103 年 3 月 11 日 (星期二) 17:00 止，完成網路報名。
2. 各高級職業學校於 103 年 3 月 12 日 (星期三) 前統一收齊考生報名表件，以快遞或限時掛號寄至「103 學年度科技校院繁星計畫聯合推薦甄選委員會」。

1. 資格審查期間：103 年 3 月 13 日 (星期四) 起至 103 年 3 月 20 日 (星期四) 止。
2. 資格不符名單於 103 年 3 月 24 日 (星期一) 12:00 前傳真通知各高級職業學校。
3. 資格不符複查截止時間為 103 年 3 月 25 日 (星期二) 12:00 前。

1. 103 年 3 月 26 日 (星期三) 10:00 起本委員會提供網路查詢排名。
2. 排名複查截止時間為 103 年 3 月 27 日 (星期四) 12:00 前。

網路登記時間：103 年 3 月 28 日 (星期五) 10:00 起至 103 年 4 月 1 日 (星期二) 17:00 止。

網路公告錄取名單時間為 103 年 4 月 11 日 (星期五) 10:00 起，並寄發分發結果通知單。

分發結果複查截止時間為 103 年 4 月 14 日 (星期一) 12:00 前。

聲明放棄錄取資格之截止時間為 103 年 5 月 6 日 (星期二) 12:00 前。

三、網路報名系統操作說明

(一) 第一次登入網路報名系統-設定新密碼

1. 請先閱讀系統說明之報名注意事項，並依規定時程完成各項作業。若因考生個人因素未能完成而造成無法參加本入學招生，概由考生自行負責。

103學年度科技校院繁星計畫聯合推薦甄選入學招生

網路報名系統

主辦單位 / 技專校院招生委員會聯合會

本會網路系統維護更新時間為每日17:00-17:30，請儘量避免於該時段作業。為避免操作本系統時發生錯誤，建議使用IE8.0以上瀏覽器，最佳瀏覽解析度為1024 * 768。

操作手冊 登入 報名注意事項

報名注意事項

1. 考生網路報名：
 - (1) 考生應於規定時間103年3月6日（星期四）10：00至103年3月11日（星期二）17：00止，至本委員會網站點選「網路報名」，完成網路報名後，列印相關報名表件，交由高職學校審核。
 - (2) 報名資料一經確定送出後即不得更改，請考生審慎登錄報名資料。
2. 應繳交資料：

本招生免收報名費，請由網路報名系統列印「考生報名資料袋專用信封封面」（A4紙），黏貼於B4信封，並備齊下列資料依序裝入：

 - (1) 報名表：網路報名後，報名資料確定送出並列印報名表，報名表考生請自行檢查資料，核對成績並須親自簽名，並經各高職學校審核，相片騎縫處亦請加蓋教務處戳章，並由承辦人、組長、教務主任及校長簽章（如附件一）。
 - (2) 報考證明書：由高職學校自「高職學校作業及查詢系統」中列印報考證明書，交由承辦人填寫相關資料後，並由承辦人、組長、教務主任及校長簽章（如附件二）。
 - (3) 歷年成績單（繳交正本，應附有至畢業前一學期之各學期成績）。
 - (4) 各項競賽、證照及語文能力檢定等證明影本及彙整表（如附件三）：考生如持有各項競賽獲獎、證照及語文能力檢定等證明者，請將證明影本由各高職學校加蓋「本件核與原件相符」戳章。於彙整表填寫後，依序黏貼於報名系統所產生之黏貼單上，加蓋教務處戳章及審核人職章。
 - (5) 學校幹部、志工、社會服務及社團參與等證明影本及彙整表（如附件四）：考生如持有學校幹部、志工、社會服務及社團參與等證明者，請將證明影本由各高職學校加蓋「本件核與原件相符」戳章。於彙整表填寫後，依序黏貼於報名系統所產生之黏貼單上，加蓋教務處戳章及審核人職章。
 - (6) 考生須依所屬高職學校規定繳交報名表件，由高職學校統一收齊後，辦理集體繳寄，考生不得個別繳寄。

※將（4）項及第（5）項之相關證明影本資料，請依序黏貼於系統產生之黏貼單或直接附於彙整表後。
3. 寄送報名表件：

請列印報名資料併同其他證明文件，依所屬高職學校規定時間繳交報名表件，由高職學校統一收齊並審核後，於103年3月12日(星期三)前以快遞或限時掛號寄送本委員會審查於辦理集體繳寄（郵戳為憑，逾期不予受理），考生不得個別繳寄。

2. 請點選「登入」後，輸入甄選編號及密碼（由各推薦學校發予各考生）後點按「送出」，進行密碼變更作業。
- 3.

103學年度科技校院繁星計畫聯合推薦甄選入學招生

網路報名系統

主辦單位 / 技專校院招生委員會聯合會

本會網路系統維護更新時間為每日17:00-17:30，請儘量避免於該時段作業。為避免操作本系統時發生錯誤，建議使用IE8.0以上瀏覽器，最佳瀏覽解析度為1024 * 768。

操作手冊 登入 報名注意事項

登入

請使用甄選編號及密碼登入

甄選編號

密碼

驗證碼

重新產生驗證碼

送出

4. 請輸入原預設密碼，並設定新密碼長度為 8~12 個字元，須包含英文（大小寫不限）及數字。輸入完成後點按「送出」。

103學年度科技校院繁星計畫聯合推薦甄選入學招生

網路報名系統

主辦單位 / 技專校院招生委員會聯合會

本會網路系統維護更新時間為每日17:00~17:30，請儘量避免於該時段作業。為避免操作本系統時發生錯誤，建議使用IE3.0以上瀏覽器，最佳瀏覽解析度為1024 * 768。

[操作手冊](#) [登入](#) [報名注意事項](#)

首次登入變更密碼

請以英文加數字混合且長度至少8個字元

帳號

原密碼

① 新密碼

確認密碼

⚠ 不能空白，也不能只含空白字元 ×

②

(二) 進入網路報名系統

1. 報名注意事項

- (1) 請輸入「甄選編號」、變更後之「密碼」及「驗證碼」後點按「送出」，進入報名系統。

103學年度科技校院繁星計畫聯合推薦甄選入學招生

網路報名系統

主辦單位 / 技專校院招生委員會聯合會

本會網路系統維護更新時間為每日17:00~17:30, 請儘量避免於該時段作業。為避免操作本系統時發生錯誤, 建議使用IE8.0以上瀏覽器, 最佳瀏覽解析度為1024 * 768。

操作手冊 登入 報名注意事項

登入

請使用甄選編號及密碼登入

甄選編號

密碼

請輸入上方數字

驗證碼

20336

重新產生驗證碼

送出

- (2) 請閱讀系統說明之報名注意事項，並勾選「以上報名注意事項本人已閱讀完畢並願遵守」核取方塊，點按「下一步」。

103學年度科技校院繁星計畫聯合推薦甄選入學招生

網路報名系統

主辦單位 / 技專校院招生委員會聯合會

本會網路系統維護更新時間為每日17:00~17:30, 請儘量避免於該時段作業。為避免操作本系統時發生錯誤, 建議使用IE8.0以上瀏覽器, 最佳瀏覽解析度為1024 * 768。

操作手冊 登入 報名注意事項 隱私權保護政策聲明 網路報名作業 資格審查結果查詢

報名注意事項

1. 考生網路報名:
 - (1) 考生應於規定時間103年3月6日(星期四) 10:00至103年3月11日(星期二) 17:00止, 至本委員會網站點選「網路報名」, 完成網路報名後, 列印相關報名表件, 交由高職學校審核。
 - (2) 報名資料一經確定送出後即不得更改, 請考生審慎登錄報名資料。
2. 應繳交資料:

本招生免收報名費, 請由網路報名系統列印「考生報名資料袋專用信封封面」(A4紙), 黏貼於B4信封, 並備齊下列資料依序裝入:

 - (1) 報名表: 網路報名後, 報名資料確定送出並列印報名表, 報名表考生請自行檢查資料、核對成績並須親自簽名, 並經各高職學校審核, 相片騎縫處亦請加蓋教務處戳章, 並由承辦人、組長、教務主任及校長簽章(如附件一)。
 - (2) 報考證明書: 由高職學校自「高職學校作業及查詢系統」中列印報考證明書, 交由承辦人填寫相關資料後, 並由承辦人、組長、教務主任及校長簽章(如附件二)。
 - (3) 歷年成績單(繳交正本, 應附有至畢業前一學期之各學期成績)。
 - (4) 各項競賽、證照及語文能力檢定等證明影本及彙整表(如附件三): 考生如持有各項競賽獲獎、證照及語文能力檢定等證明者, 請將證明影本由各高職學校加蓋「本件核與原件相符」戳章。於彙整表填寫後, 依序黏貼於報名系統所產生之黏貼單上, 加蓋教務處戳章及審核人職章。
 - (5) 學校幹部、志工、社會服務及社團參與等證明影本及彙整表(如附件四): 考生如持有學校幹部、志工、社會服務及社團參與等證明者, 請將證明影本由各高職學校加蓋「本件核與原件相符」戳章。於彙整表填寫後, 依序黏貼於報名系統所產生之黏貼單上, 加蓋教務處戳章及審核人職章。
 - (6) 考生須依所屬高職學校規定繳交報名表件, 由高職學校統一收齊後, 辦理集體繳寄, 考生不得個別繳寄。

※第(4)項及第(5)項之相關證明影本資料, 請依序黏貼於系統產生之黏貼單或直接附於彙整表後。
3. 寄送報名表件:

請列印報名資料併同其他證明文件, 依所屬高職學校規定時間繳交報名表件, 由高職學校統一收齊並審核後, 於103年3月12日(星期三)前以快遞或限時掛號寄送本委員會審查於辦理集體繳寄(郵戳為憑, 逾期不予受理), 考生不得個別繳寄。

以上報名注意事項本人已閱讀完畢並願確實遵守

送出

2. 隱私權保護政策聲明

請閱讀「隱私權保護政策聲明」內容，並勾選「同意提供本人之個人資料予技專校院招生委員會聯合會作為招生相關工作目的使用」核取方塊，點按「下一步」。

隱私權保護政策聲明

技專校院招生委員會聯合會（以下簡稱本會）主辦102學年度科技校院繁星計畫聯合推薦甄選入學招生（以下簡稱本招生），須依個人資料保護法規定，取得並保管考生個人資料，在辦理招生事務之目的下，進行處理及利用。本會將善盡善良保管人之義務與責任，妥善保管考生個人資料，僅提供招生相關工作目的使用。

1. 考生資料蒐集與目的

凡報名本招生者，即表示同意授權本會，得將自考生報名參加本招生所取得之個人及其相關成績資料，運用於本招生事務使用。

2. 考生資料利用期間、地區、對象及方式

本會在辦理本招生所蒐集之考生資料僅提供招生相關工作目的使用，並提供其報名資料及成績予 (1) 考生本人、(2) 受委託報名之集體報名單位或原高中職就讀學校、(3) 其他技專校院或大學入學招生之主辦單位、(4) 辦理新生報到或入學資料建置之學校。

3. 考生資料蒐集之類別

本招生蒐集之考生個人資料包含姓名、性別、出生年月日、身分證統一編號(或居留證統一證號)、畢業高職學校、所屬群別、畢(結)業學制科別、校內群名次、通訊地址、聯絡電話、行動電話、電子信箱、競賽證明文件影本、證照證明文件影本、語文能力證明文件影本、學校幹部證明文件影本、志工證明文件影本、社會服務證明文件影本、社團參與證明文件影本、家長或監護人姓名、家長或監護人聯絡電話、家長或監護人行動電話、緊急聯絡人關係、緊急聯絡人姓名、緊急聯絡人電話、緊急聯絡人行動電話等。

4. 考生資料儲存及保管

依個人資料保護法規定，除非有其他法令限制，本會考生個人資料保存時間，為自本招生之學年度起算6個學年度，並於時間屆滿後銷燬。

5. 考生資料權利行使

依個人資料保護法第3條規定，除非有其他法令限制，考生可就個人的資料享有(1)查詢或請求閱覽、(2)請求製給複製本、(3)請求補充或更正、(4)請求停止蒐集、處理或利用、(5)請求刪除等權利。但考生請求權利行使，不得影響本招生有關資料審查、排名或分發結果等相關工作。

本會聯絡電話：02-27725333轉210

本會地址：10608臺北市大安區忠孝東路三段1號國立臺北科技大學中正館3樓。

6. 考生權益

若考生不同意提供個人資料予本會，本會將不受理考生報名本入學招生，且視同考生放棄參加本招生。

同意提供本人之個人資料予技專校院招生委員會聯合會作為招生相關工作目的使用。

2

下一步 不同意，放棄報名

3. 網路報名作業

(1) 輸入報名資料

點選「網路報名作業」，並輸入考生報名資料，請確認各項資料是否正確並確實填寫，以利本會通知或聯絡相關訊息，輸入完成後點按「下一步」。

操作手冊	登出	報名注意事項	隱私權保護政策聲明	網路報名作業	資格審查結果查詢
------	----	--------	-----------	---------------	----------

報名步驟： 1. 輸入網路報名資料 (1) 2. 報名資料確定送出 3. 列印報名資料

1. 輸入網路報名資料	
甄選編號	學校推薦序 1
姓名 蔡○庭 <small>無法顯示之罕見字請於考生報名表中手寫代替，並填寫造字申請表後寄日本委員會造字</small>	性別 <input type="radio"/> 男 <input type="radio"/> 女
出生年月日 民國 年 月 日 例：民國84年5月1日	身分證統一編號 或 居留證統一證號
高職學校	
群別 01 機械群	校內群人數 29
畢(結)業學制科別 學制：綜合高中 科別：電腦製圖學程	
校內群名次 校內學業群名次：1 校內專業及實習群名次：1 校內國文群名次：1 校內英文群名次：1 校內數學群名次：1	
群名次百分比 學業群名次百分比：1% 專業及實習群名次百分比：1% 國文群名次百分比：1% 英文群名次百分比：1% 數學群名次百分比：1%	
通訊欄 郵遞區號： 電話： 例：02-27725333 地址： 行動電話： 例：0912345678 <small>說明：【郵遞區號】請輸入完整的3+2碼如：10608，無行動電話號碼考生請填入家長或師長之行動電話號碼。 地址欄位輸入(詳細地址，如：臺北市大安區忠孝東路三段1號)即可。</small> E-mail： 例：example@ntu.edu.tw	
家長或監護人 姓名： 電話： 例：02-27725333 行動電話： 例：0912345678	

• 「校內群人數」與「校內群名次」等資料由就讀學校提供本會，並經公式自動換算「群名次百分比」，如學校提供資料有誤，請逕向就讀學校家辦老師反應。
• 以上每個欄位皆為必填資料，請務必填寫；通訊資料請務必填寫招生期間確實可聯繫之資料，以便本會緊急聯繫之用。

3 下一步

(2) 報名資料確定送出

A. 請檢視報名資料，若仍須修改資料時，請點選「上一步」；經核對正確無誤後，請勾選「已確認填寫資料無誤」核取方塊，並點選「確定送出」進行確定送出報名資料。

操作手冊	登出	報名注意事項	隱私權保護政策聲明	網路報名作業	資格審查結果查詢
------	----	--------	-----------	---------------	----------

報名步驟： 1. 輸入網路報名資料 2. 報名資料確定送出 (2) 3. 列印報名資料

2. 報名資料確定送出	
甄選編號	推薦序 1
姓名 蔡○庭	性別 男
出生年月日 民國 84 年 1 月 1 日	身分證統一編號 或 居留證統一證號
高職學校 代碼：110 名稱：	
群別 01 機械群	校內群人數 29
畢(結)業學制科別 綜合高中 電腦製圖學程	
校內群名次 校內學業群名次：1 校內專業及實習群名次：1 校內國文群名次：1 校內英文群名次：1 校內數學群名次：1	
群名次百分比 學業群名次百分比：1% 專業及實習群名次百分比：1% 國文群名次百分比：1% 英文群名次百分比：1% 數學群名次百分比：1%	
通訊欄 160 臺北市忠孝東路三段一號	電話：02-27725333 行動電話：0912345678 E-mail：star@ntu.edu.tw
家長或監護人 姓名：蔡大王 電話：02-27725333 行動電話：0912345678	

已確認填寫資料無誤。
2 確定送出 上一步

B. 請注意，此步驟一經確定送出，即不可修改。

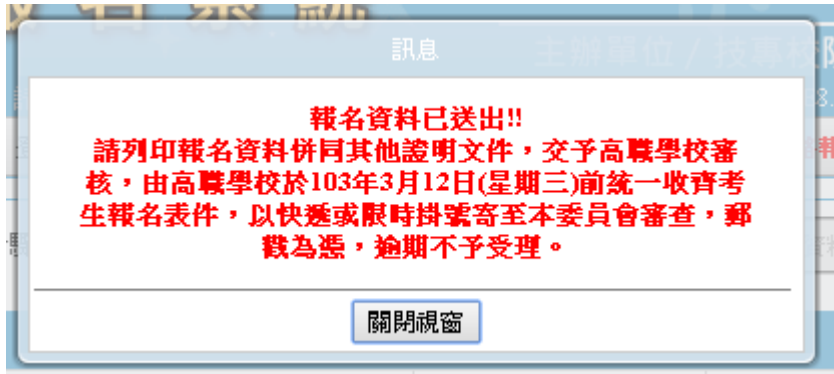
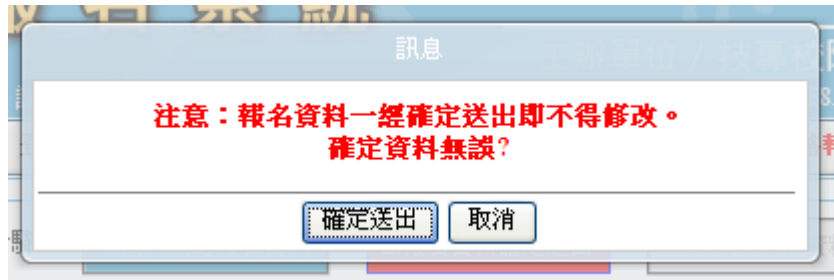

(3) 列印報名資料

請下載列印「考生報名資料袋專用信封封面」、「考生報名表」、「競賽、證照及語文能力之彙整表及黏貼單」及「學校幹部、志工、社會服務及社團參與之彙整表及黏貼單」。

103學年度科技校院繁星計畫聯合推薦甄選入學招生

網路報名系統

主辦單位 / 技專校院招生委員會聯合會

本會網路系統維護更新時間為每日17:00-17:30，請儘量避免於該時段作業。為避免操作本系統時發生錯誤，建議使用IE8.0以上瀏覽器，最佳瀏覽解析度為1024 * 768。

9995 140.124.191.17 操作手冊 登出 報名注意事項 隱私權保護政策聲明 **網路報名作業** 資格審查結果查詢

報名步驟： 1.輸入網路報名資料 2.報名資料確定送出 **3.列印報名資料**

3.列印報名資料

注意事項

- 考生請先列印「考生報名資料袋專用信封封面」黏貼於B4大小的信封袋，並將下列報名資料依序裝袋，且於封面勾選錄寄資料及親自簽名。
- 請列印報名資料併同其他證明文件須交予高職學校，於103年3月12日(星期三)前以快遞或限時掛號寄送本委員會審查，郵戳為憑，逾期不予受理。
- 自103年3月26日(星期三)10:00起於本委員會網站提供考生排名查詢，惟本委員會不另寄發排名通知，請考生注意。

報名資料	
考生報名資料袋專用信封封面	請使用A4紙張列印，黏貼於B4信封，並備齊下列資料依序裝入。
考生報名表	報名表者須親自簽名，並經各高職學校審核，相片騎縫處亦請加蓋教務處戳章，並由承辦人、組長、教務主任及校長簽章。
報考證明書	由高職學校自「高職學校作業及查詢系統」中列印報考證明書，交由高職學校承辦人填寫相關資料後，並由承辦人、組長、教務主任及校長簽章。
歷年成績單	繳交正本，應附有至畢業前一學期之各學期成績。
競賽、證照及語文能力檢定之彙整表及黏貼單	各項競賽、證照及語文能力檢定等證明影本及彙整表（如招生簡章附件二）：考生如持有各項競賽獎、證照及語文能力檢定等證明者，請將證明影本由各高職學校加蓋「本件核與原件相符」戳章，於彙整表填寫後，依序黏貼於報名系統所產生之黏貼單上，加蓋教務處戳章及審核人職章。 下載此彙整表Word檔
學校幹部、志工、社會服務及社團參與之彙整表及黏貼單	學校幹部、志工、社會服務及社團參與等證明影本及彙整表（如招生簡章附件三）：考生如持有學校幹部、志工、社會服務及社團參與等證明者，請將證明影本由各高職學校加蓋「本件核與原件相符」戳章，於彙整表填寫後，依序黏貼於報名系統所產生之黏貼單上，加蓋教務處戳章及審核人職章。 下載此彙整表Word檔
造字申請表	無法繕打之罕見字請填寫造字申請表後寄回本委員會造字。
查詢收件狀態	查詢【報名資料】是否已寄達本委員會。

報名相關表件以PDF格式製作，無法開啓閱讀時，請下載PDF閱讀軟體 Adobe Reader。

A. 考生報名資料袋專用信封封面

請將 B4 尺吋信封正面貼上「考生報名資料袋專用信封封面」，並將報名資料依序裝至信封內，確認應檢附資料後於「考生簽名確認欄」中簽名，交由推薦學校於 103 年 3 月 12 日(星期三)前以快遞或限時掛號寄送本委員會審查於辦理集體繳寄(郵戳為憑，逾期不予受理)，考生不得個別繳寄。

製表日期：2014-02-07 10:04:58

高職學校代碼 []
 高職學校校名：測試學校
 高職學校承辦人員：測試人員
 高職學校承辦人員電話：02-27725333

(2) 考生簽名確認欄

此處朝信封封口黏貼

103學年度科技校院繁星計畫聯合推薦甄選入學招生

考生報名資料袋專用信封

一、考生姓名 [] (1)

二、內附表件(請勾選)：

(一) 填妥之報名表(直接由報名系統列印，相片上騎縫處亦須加蓋教務處戳章)

(二) 報考證明書(須加蓋教務處戳章及審核人職章)

(三) 歷年成績單正本(須蓋有教務處戳章)

(四) 各項競賽、證照及語文能力之彙整表及相關證明影本

(五) 學校幹部、志工、社會服務及社團參與等資料之彙整表及相關證明影本

(項目(四)及(五)之相關證明影本可黏貼於系統產生之黏貼單或直接附於彙整表後)

三、報名資料併同其他證明文件交予高職學校審查，由各高職學校統一收齊考生報名表件，於103年3月12日(星期三)前以快遞或限時掛號寄至「103學年度科技校院繁星計畫聯合推薦甄選委員會」(郵戳為憑)，考生不得個別繳寄。

註：請列印本表黏貼於B4大小信封，並將上列各表件依序檢齊後，裝入信封內。



B. 考生報名表

請考生黏貼 2 吋之半身脫帽相片並於相片騎縫處加蓋教務處戳章後，於「考生簽名」處簽名後，送交就讀學校審查簽章。

製表日期：2014-01-15 16:16:10

附件一

9995

103學年度科技校院繁星計畫聯合推薦甄選入學招生

報名表

甄選編號	[]	高職學校推薦順序	第5順位
姓名	謝O哲	性別	男
出生年月日	085年1月1日	身分證統一編號 或居留證統一證號	[]
高職學校	[]	請黏貼2吋之半身脫帽 相片(背面書寫高職學 校及姓名)，並於相片 騎縫處加蓋教務處戳 章。	
群別	01 機械群		
學(科)業學制科別	綜合高中 機械製圖		
地址	160臺北市大安區忠孝東路三段1號		
通訊欄	Email	example@tut.edu.tw	
	聯絡電話	02-27725333	行動電話 0912345678
家長或監護人	姓名	內群名	
	聯絡電話	02-27725333	行動電話 0912345678
學業平均成績	校內群名次：第6名，群名次百分比：18%		
專業及實習科目平均成績	校內群名次：第2名，群名次百分比：4%		
英文平均成績	校內群名次：第14名，群名次百分比：45%		
國文平均成績	校內群名次：第14名，群名次百分比：45%		
數學平均成績	校內群名次：第11名，群名次百分比：35%		

本人確認以上所有欄位皆已核對完畢，資料皆正確無誤，且已確實瞭解隱私權保護政策聲明，並同意授權技學院招生委員會聯合會使用本人之個人資料作為辦理招生相關工作目的使用。

考生簽名 []

承辦人章	[]	組長章	[]
教務主任章	[]	校長章	[]

民國 年 月 日

C. 競賽、證照及語文能力之彙整表及黏貼單

請考生填寫各項競賽、證照及語文能力檢定之「名稱」、「發證單位」及「發照/比賽日期」，並請於「申請人簽章」處簽章，另將相關證明文件影本黏貼於「網路報名系統」所產生之黏貼單上。(影本須皆由原就讀學校加蓋「本件核與原件相符」戳章、教務處戳章及審核人職章)

附件三
103學年度科技校院繁星計畫聯合推薦甄選入學招生
各項競賽、證照及語文能力檢定等證明彙整表

項次	名稱	發證單位	發照/比賽日期	備註
1				
2				
3				
4				
5				
6				
7				
8				
9				
10				
11				
12				

註：
1. 證明繳交影本，須由各高職學校加蓋「本件核與原件相符」戳章、教務處戳章及審核人職章。
2. 請將相關證明影本依序黏貼於「網路報名系統」所產生之黏貼單上，並附於本彙整表之後。
3. 本表如不敷使用，請自行影印使用。

考生簽章：_____

高職學校承辦人簽章：_____

民國_____年_____月_____日

103學年度科技校院繁星計畫聯合推薦甄選入學招生
競賽證明黏貼單

甄選編號：[]
姓名：謝O智
地址：臺北市大安區忠孝東路三段1號
行動電話：0912345678

收件人員	計分人員一	計分人員二

黏貼區
請將本項所有證明文件影本，依彙整表所列順序浮貼於本欄內或裝釘在本黏貼單之後。

103學年度科技校院繁星計畫聯合推薦甄選入學招生
語文能力檢定證明黏貼單

甄選編號：[]
姓名：謝O智
地址：臺北市大安區忠孝東路三段1號
行動電話：0912345678

收件人員	計分人員一	計分人員二

黏貼區
請將本項所有證明文件影本，依彙整表所列順序浮貼於本欄內或裝釘在本黏貼單之後。

103學年度科技校院繁星計畫聯合推薦甄選入學招生
證照證明黏貼單

甄選編號：[]
姓名：謝O智
地址：臺北市大安區忠孝東路三段1號
行動電話：0912345678

收件人員	計分人員一	計分人員二

黏貼區
請將本項所有證明文件影本，依彙整表所列順序浮貼於本欄內或裝釘在本黏貼單之後。

D. 學校幹部、志工、社會服務及社團參與之彙整表及黏貼單

請考生填寫各項學校幹部、志工、社會服務及社團參與，並請於「申請人簽章」處簽章，另將相關證明文件影本黏貼於「網路報名系統」所產生之黏貼單上。(影本須皆由原就讀學校加蓋「本件與核與原件相符」戳章、教務處戳章及審核人職章)。

附件四
103學年度科技校院繁星計畫聯合推薦甄選入學招生
學校幹部、志工、社會服務及社團參與等證明彙整表

項次	名稱	期間	特殊表現
1			
2			
3			
4			
5			
6			
7			
8			
9			
10			
11			
12			

註：
1. 證明繳交影本，須由各高級學校加蓋「本件核與原件相符」戳章、教務處戳章及審核人職章。
2. 請將相關證明影本依序黏貼於「網路報名系統」所產生之黏貼單上，並附於本彙整表之後。
3. 本表如不敷使用，請自行影印使用。

考生簽章：_____

高級學校承辦人簽章：_____

民國 年 月 日

103學年度科技校院繁星計畫聯合推薦甄選入學招生
學校幹部證明黏貼單

甄選編號：[]
姓名：[]
地址：臺北市大安區忠孝東路三段1號
行動電話：0912345678

收件人員	計分人員一	計分人員二

黏貼區
請將本項所有證明文件影本，依彙整表所列順序浮貼於本欄內或裝訂在本黏貼單之後。

103學年度科技校院繁星計畫聯合推薦甄選入學招生
志工證明黏貼單

甄選編號：[]
姓名：[]
地址：臺北市大安區忠孝東路三段1號
行動電話：0912345678

收件人員	計分人員一	計分人員二

黏貼區
請將本項所有證明文件影本，依彙整表所列順序浮貼於本欄內或裝訂在本黏貼單之後。

103學年度科技校院繁星計畫聯合推薦甄選入學招生
社會服務證明黏貼單

甄選編號：[]
姓名：[]
地址：臺北市大安區忠孝東路三段1號
行動電話：0912345678

收件人員	計分人員一	計分人員二

黏貼區
請將本項所有證明文件影本，依彙整表所列順序浮貼於本欄內或裝訂在本黏貼單之後。

103學年度科技校院繁星計畫聯合推薦甄選入學招生
社團參與證明黏貼單

甄選編號：[]
姓名：[]
地址：臺北市大安區忠孝東路三段1號
行動電話：0912345678

收件人員	計分人員一	計分人員二

黏貼區
請將本項所有證明文件影本，依彙整表所列順序浮貼於本欄內或裝訂在本黏貼單之後。

4. 資格審查結果查詢

(1) 尚未收件畫面

操作手冊	登出	報名注意事項	隱私權保護政策聲明	網路報名作業	資格審查結果查詢
------	----	--------	-----------	--------	----------

資格審查結果查詢

注意事項：
1. 資格審查不符者，本委員會將於103年3月24日（星期一）12:00前以傳真方式通知考生所屬高職學校，**如有疑義應於103年3月25日（星期二）12:00前**，由考生或高職學校以傳真方式（02-2773-1722）向本委員會提出複查，並以電話確定已收到傳真（本委員會電話：02-2772-5333 轉210、212），**未依期限及方式辦理者不予受理。**
2. 通過資格審查考生可於103年3月26日(星期三)10:00起至本委員會網站查詢排名，並應於103年3月28日（星期五）10:00起至103年4月1日（星期二）17:00止，上網選填登記就讀志願序。

資格審查結果

尚未收件

(2) 已收件審查中畫面

操作手冊	登出	報名注意事項	隱私權保護政策聲明	網路報名作業	資格審查結果查詢
------	----	--------	-----------	--------	----------

資格審查結果查詢

注意事項：
1. 資格審查不符者，本委員會將於103年3月24日（星期一）12:00前以傳真方式通知考生所屬高職學校，**如有疑義應於103年3月25日（星期二）12:00前**，由考生或高職學校以傳真方式（02-2773-1722）向本委員會提出複查，並以電話確定已收到傳真（本委員會電話：02-2772-5333 轉210、212），**未依期限及方式辦理者不予受理。**
2. 通過資格審查考生可於103年3月26日(星期三)10:00起至本委員會網站查詢排名，並應於103年3月28日（星期五）10:00起至103年4月1日（星期二）17:00止，上網選填登記就讀志願序。

資格審查結果

審查中

(3) 審查通過畫面

操作手冊	登出	報名注意事項	隱私權保護政策聲明	網路報名作業	資格審查結果查詢
------	----	--------	-----------	--------	----------

資格審查結果查詢

注意事項：
1. 資格審查不符者，本委員會將於103年3月24日（星期一）12:00前以傳真方式通知考生所屬高職學校，**如有疑義應於103年3月25日（星期二）12:00前**，由考生或高職學校以傳真方式（02-2773-1722）向本委員會提出複查，並以電話確定已收到傳真（本委員會電話：02-2772-5333 轉210、212），**未依期限及方式辦理者不予受理。**
2. 通過資格審查考生可於103年3月26日(星期三)10:00起至本委員會網站查詢排名，並應於103年3月28日（星期五）10:00起至103年4月1日（星期二）17:00止，上網選填登記就讀志願序。

資格審查結果

通過

(4) 審查未通過畫面

操作手冊	登出	報名注意事項	隱私權保護政策聲明	網路報名作業	資格審查結果查詢
資格審查結果查詢					
<p>注意事項：</p> <ol style="list-style-type: none">資格審查不符者，本委員會將於103年3月24日（星期一）12:00前以傳真方式通知考生所屬高職學校，如有疑義應於103年3月25日（星期二）12:00前，由考生或高職學校以傳真方式（02-2773-1722）向本委員會提出複查，並以電話確定已收到傳真（本委員會電話：02-2772-5333轉210、212），未依期限及方式辦理者不予受理。通過資格審查考生可於103年3月26日(星期三)10:00起至本委員會網站查詢排名，並應於103年3月28日（星期五）10:00起至103年4月1日（星期二）17:00止，上網選項登記就讀志願序。					
資格審查結果					
不通過					
資格不符原因					
在校成績排名未在全科(組)前20%以內。					