

102 學年度科技校院 繁星計畫聯合推薦甄選入學招生簡章

國立臺灣科技大學	龍華科技大學
國立雲林科技大學	弘光科技大學
國立屏東科技大學	健行科技大學
國立臺北科技大學	正修科技大學
國立高雄第一科技大學	建國科技大學
國立高雄應用科技大學	明志科技大學
國立虎尾科技大學	聖約翰科技大學
國立高雄海洋科技大學	中國科技大學
國立澎湖科技大學	遠東科技大學
國立勤益科技大學	南開科技大學
國立臺北護理健康大學	長庚學校財團法人長庚 科技大學
國立高雄餐旅大學	國立屏東商業技術學院
國立臺中科技大學	國立臺北商業技術學院
朝陽科技大學	文藻外語學院
南台科技大學	致理技術學院
崑山科技大學	
樹德科技大學	

102學年度科技校院繁星計畫聯合推薦甄選委員會

主辦單位：技專校院招生委員會聯合會

地 址：10608臺北市大安區忠孝東路三段1號
國立臺北科技大學中正館3樓

電 話：(02) 2772-5333 轉208、210、212

傳 真：(02) 2773-1722

查詢網址：<https://star.jctv.ntut.edu.tw> (本簡章請上網自行下載)

電子信箱：star@ntut.edu.tw

102 學年度科技校院繁星計畫聯合推薦甄選入學招生整體作業流程

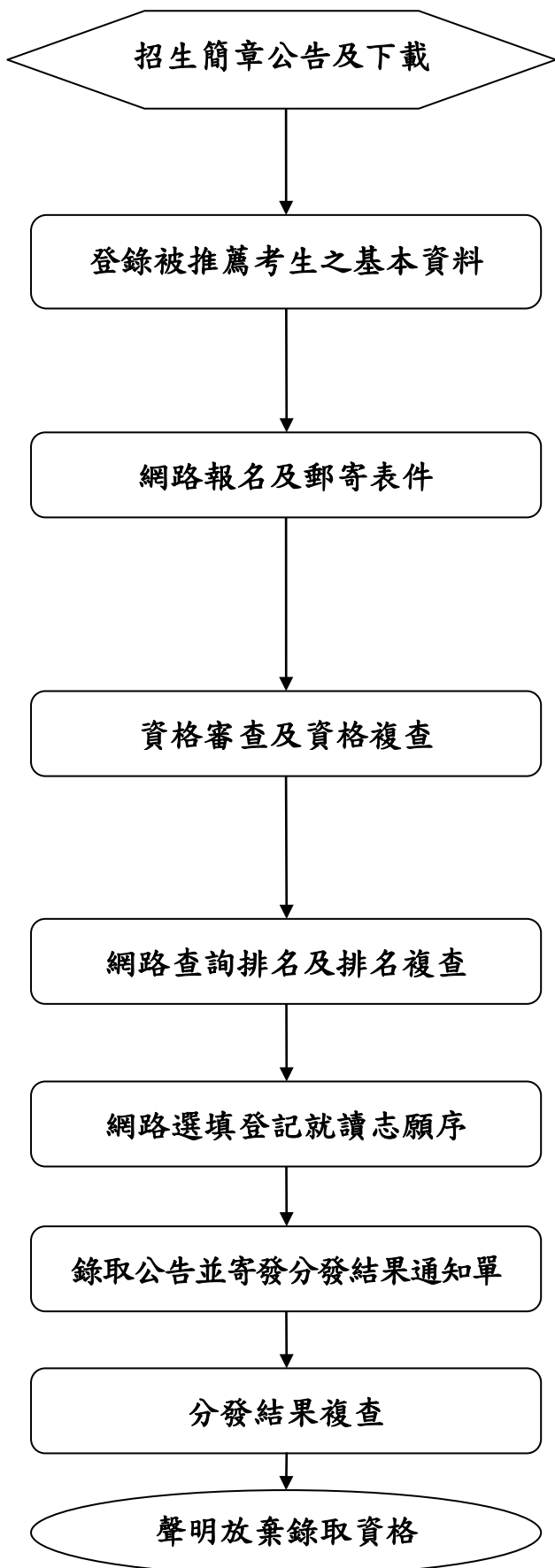

101 年 12 月 13 日 (星期四) 10:00 起請上網自行下載, 網址 <https://star.jctv.ntut.edu.tw>。

各高級職業學校須於 102 年 3 月 4 日 (星期一) 10:00 起至 102 年 3 月 6 日 (星期三) 17:00 止, 上網登錄被推薦考生之基本資料, 並同時上傳該校其他相關學生之成績資料。

1. 網路報名時間: 102 年 3 月 7 日 (星期四) 10:00 起至 102 年 3 月 12 日 (星期二) 17:00 止。
2. 報名表件以限時掛號郵寄至「102 學年度科技校院繁星計畫聯合推薦甄選委員會」。

1. 資格審查期間: 102 年 3 月 13 日 (星期三) 起至 102 年 3 月 22 日 (星期五) 止。
2. 資格不符名單於 102 年 3 月 25 日 (星期一) 12:00 前傳真通知各高級職業學校。
3. 資格不符複查截止時間為 102 年 3 月 26 日 (星期二) 12:00 前。

1. 102 年 3 月 27 日 (星期三) 10:00 起本委員會提供網路查詢排名。
2. 排名複查截止時間為 102 年 3 月 28 日 (星期四) 12:00 前。

網路登記時間: 102 年 3 月 29 日 (星期五) 10:00 起至 102 年 4 月 2 日 (星期二) 17:00 止。

網路公告錄取名單時間為 102 年 4 月 11 日 (星期四) 10:00 起, 並寄發分發結果通知單。

分發結果複查截止時間為 102 年 4 月 12 日 (星期五) 12:00 前。

聲明放棄錄取資格之截止時間為 102 年 5 月 6 日 (星期一) 12:00 前。

102 學年度科技校院繁星計畫聯合推薦甄選入學招生 網路報名作業流程

- 一、網路報名網址：102 學年度科技校院繁星計畫聯合推薦甄選委員會首頁
(<https://star.jctv.ntut.edu.tw>)「考生作業系統」，點選「網路報名」。
- 二、網路報名作業流程：

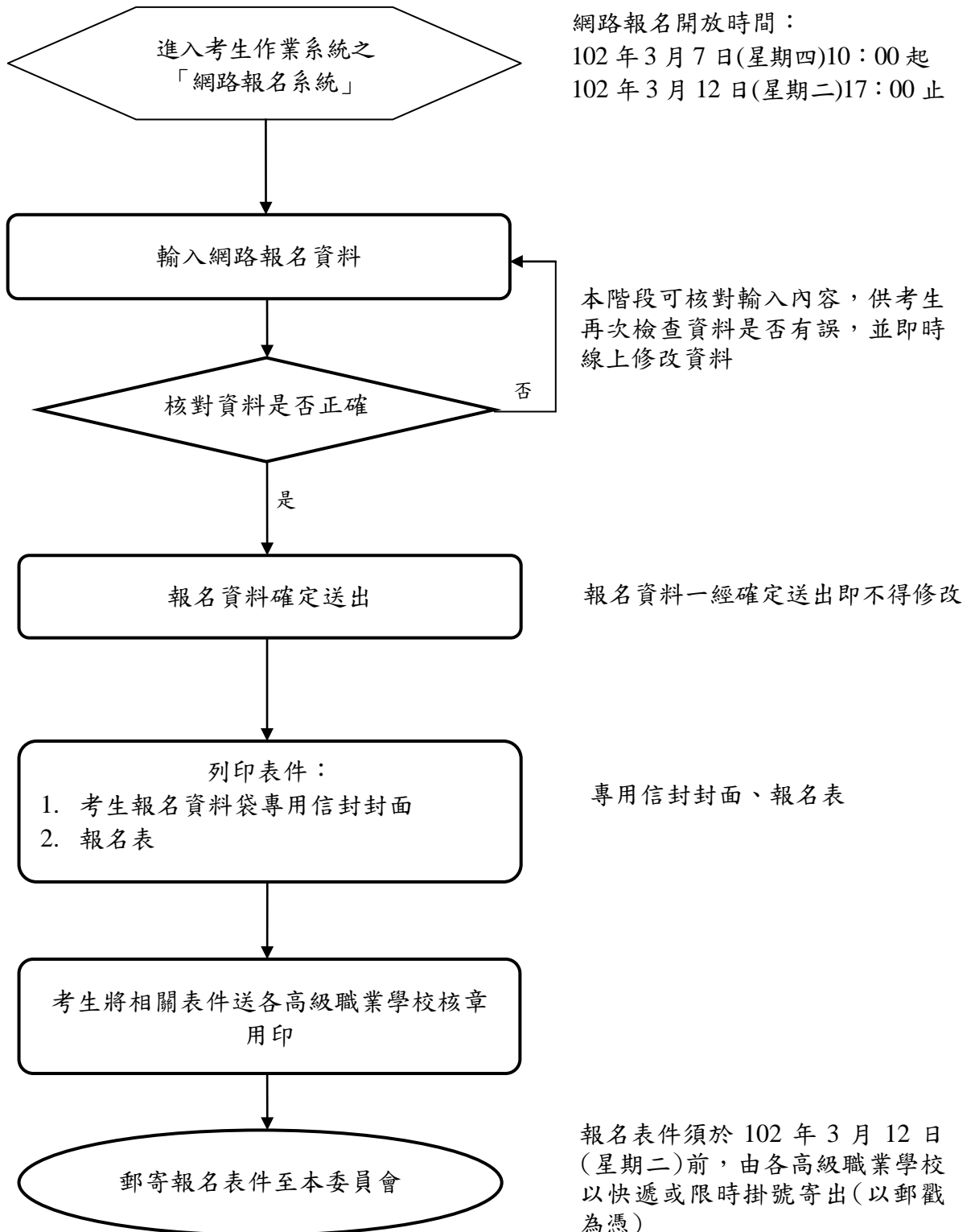

102 學年度科技校院繁星計畫聯合推薦甄選入學招生 重要日程表

日期	項目	備註
101年12月13日（星期四）10：00起	招生簡章公告及網路下載	102學年度科技校院繁星計畫聯合推薦甄選委員會（以下簡稱本委員會）網址： https://star.jctv.ntut.edu.tw
102年3月4日（星期一）10：00起 102年3月6日（星期三）17：00止	各高級職業學校上網登錄考生之基本資料	各高級職業學校同時上傳該校其他所有相關學生之成績資料
102年3月7日（星期四）10：00起 102年3月12日（星期二）17：00止	考生進行網路報名並由各高級職業學校統一郵寄報名表件	須於期限內完成網路報名，並以限時掛號郵寄報名表件至本委員會
102年3月25日（星期一）12：00前	資格不符名單傳真通知各高級職業學校	
102年3月26日（星期二）12：00止	資格不符複查	一律向本委員會傳真複查（須以電話確定已收到傳真）
102年3月27日（星期三）10：00起	考生排名網路查詢	本委員會網站提供查詢
102年3月28日（星期四）12：00止	考生排名複查	一律向本委員會傳真複查（須以電話確定已收到傳真）
102年3月29日（星期五）10：00起 102年4月2日（星期二）17：00止	考生網路選填登記就讀志願序	至多可選填登記20個志願
102年4月11日（星期四）10：00起	錄取公告並寄發分發結果通知單	本委員會網站提供錄取名單查詢，並寄發分發結果通知單
102年4月12日（星期五）12：00止	分發結果複查	一律向本委員會傳真複查（須以電話確定已收到傳真）
102年5月6日（星期一）12：00前	聲明放棄錄取資格截止日期	放棄聲明書須於期限內先行傳真（且以電話確定已收到傳真），再以限時掛號方式（截止期限當日郵戳為憑）郵寄至錄取學校，未依規定期限及方式聲明放棄者概不受理
102年5月7日（星期二）	各科技校院向本委員會函告聲明放棄及未放棄錄取資格考生名單	請各科技校院先行傳真聲明放棄及未放棄錄取資格考生名單後再以限時掛號寄出

※本表日期如有異動，以本委員會網站最新公告為準。

※本委員會網址：<https://star.jctv.ntut.edu.tw>

重大變革事項

- 一、招生學校為 32 校，481 個招生系（組）、學程，招生名額共 2,027 名。
- 二、考生畢（肄）業科（組）、學程歸屬之報名群別取消「不分群」，科技校院招生群別仍為 15 群加「不分群」共 16 個群別；通過資格審查之考生，可同時選填登記其報名所屬群別及不分群等二群別之志願。
- 三、102 學年度各招生群別所有校系（組）、學程之 7 項比序排名，其第 3 至第 5 項均採相同比序順位，依序為英文、國文及數學之群名次百分比。
- 四、102 學年度考生比序排名相同之分發參酌比序，刪除原 101 學年度考生比序排名相同時之第 1 參酌順位（即考生所在該群之群人數，群人數多者名次在前，較小者在後）。
- 五、各高級職業學校須提供被推薦考生之不同推薦順序，作為同一高級職業學校考生之比序排名名次（含同名次參酌）相同，於分發錄取同一科技校院之優先順序。

重要注意事項

- 一、102 學年度（以下簡稱本學年度）科技校院繁星計畫聯合推薦甄選入學招生（以下簡稱本招生），由 102 學年度科技校院繁星計畫聯合推薦甄選委員會（以下簡稱本委員會）辦理。
- 二、技專校院招生委員會聯合會（以下簡稱本會）主辦本招生，需依個人資料保護法規定，取得並保管考生個人資料，在辦理招生事務之目的下，進行處理及利用。本會將善盡善良保管人之義務與責任，妥善保管考生個人資料，僅提供招生相關工作目的使用。凡報名本招生者，即表示同意授權本會，得將自考生報名參加本招生所取得之個人及其相關成績資料，運用於本招生事務使用，並同意提供其報名資料及成績予（1）考生本人、（2）考生原高中職就讀學校、（3）其他科技校院或大學入學招生之主辦單位、（4）辦理新生報到或入學資料建置之學校。

目 錄

壹、招生宗旨	1
貳、推薦報名資格、可推薦人數及相關規定	1
參、報考注意事項	1
肆、科技校院招生名額及報考規定	2
伍、甄選規定	3
陸、報名	4
柒、推薦報名資格審查	4
捌、考生排名網路查詢及複查	5
玖、選填登記就讀志願序及注意事項	5
拾、分發方式及錄取規定	5
拾壹、錄取公告、報到及註冊入學	6
拾貳、分發結果複查	6
拾參、放棄錄取資格	6
拾肆、其他	6
附表 第 6 比序「競賽及證照」部分之採計項目及計分標準表	8
附錄：	
附錄一 各招生學校報考規定及介紹	9
附錄二 高職學校代碼表	55
附錄三 報名考生畢（肄）業科（組）、學程代碼與報名群別表	57
附錄四 招生群別、校系（組）、學程、名額及志願代碼表	60
附錄五 臺灣地區郵遞區號一覽表	72
附件：	
附件一 報考證明書（範例）	74
附件二 各項競賽、證照及語文能力檢定等證明彙整表	75
附件三 學校幹部、志工、社會服務及社團參與等證明彙整表	76
附件四 複查申請表	77
附件五 放棄錄取資格聲明書	78

102 學年度科技校院繁星計畫聯合推薦甄選入學招生簡章

壹、招生宗旨

為縮減城鄉差距，落實高職社區化並引導高職教學正常化，依教育部核定計 32 所科技校院，共提供 2,027 個招生名額，由招生學校成立「102 學年度科技校院繁星計畫聯合推薦甄選委員會」（以下簡稱本委員會），辦理「102 學年度科技校院繁星計畫聯合推薦甄選入學招生」（以下簡稱本招生），期使每一所高級職業學校具有潛力之優秀學生，皆有就讀優質科技校院之機會，進而培育未來之社會中堅。

貳、推薦報名資格、可推薦人數及相關規定

一、凡符合下列各款資格者，得向就讀學校申請推薦：

（一）各高級職業學校應屆畢業生。

所稱「高級職業學校」（以下簡稱高職學校），係包括公私立高職、高中附設職業類科及經教育部核定辦理綜合高中課程學校。綜合高中之學生，截至畢業前一學期須修畢專門學程科目 25 學分以上者，始得參加本推薦甄選入學招生。

（二）在校學業成績（採計至畢業前一學期之各學期學業成績平均）排名在各科（組）、學程前 20% 以內。

（三）全程均須就讀同一學校。

二、可推薦人數：各高職學校至多可推薦 8 名考生。

三、各高職學校須提供被推薦考生之不同推薦順序，作為同一高職學校考生之比序排名名次（含同名次參酌）相同，於分發錄取同一科技校院之優先順序。

參、報考注意事項

一、依據教育部 99 年 8 月 4 日臺技（二）字第 0990129340B 號函示規定：各高中職學校推薦學生報名「科技校院繁星計畫」，應落實建立「校內推薦機制」，相關辦法應完成校內行政程序後公布週知並維持辦法之穩定性，以符公平、公正、公開之原則。另並依教育部 100 年 3 月 29 日臺技（二）字第 1000050611A 號函示規定（略以）：各高職學校於各校遴選辦法內應明定下列事項，以杜絕爭議：（一）明確規範校內可參與技職繁星之學制（程）——各校應自行衡酌可參與校內遴選之科別（職業類科、綜合高中專門學程、實用技能學程、建教班、進修學校或夜間部等），亦即明定是全數或部分學制（程）可參與遴選及其遴選程序等。（二）明定校內參與遴選之學生資格條件及規範。

二、各高職學校所推薦之學生，應擇一推薦報名參加「科技校院繁星計畫」或「大學繁星推薦入學招生」，違者取消本招生之報名及錄取資格。

三、102 學年度四技二專技優保送入學招生已報到之錄取生，若未聲明放棄保送入學錄取資格，則不得報名本招生。

四、經本委員會分發錄取之考生，若未辦理聲明放棄錄取資格者，不得參加 102 學年度四技二專甄選入學、技優甄審入學、聯合登記分發入學招生（含進修部、夜間部）、各校單獨招生及大學各招生管道之招生，違者取消本招生錄取資格。

肆、科技校院招生名額及報考規定

校 別	招生名額	報考規定（請參閱本簡章附錄一）
國立臺灣科技大學	100	請參閱簡章第 9 頁
國立雲林科技大學	50	請參閱簡章第 10-11 頁
國立屏東科技大學	70	請參閱簡章第 12 頁
國立臺北科技大學	75	請參閱簡章第 13 頁
國立高雄第一科技大學	50	請參閱簡章第 14-15 頁
國立高雄應用科技大學	50	請參閱簡章第 16-17 頁
國立虎尾科技大學	50	請參閱簡章第 18 頁
國立高雄海洋科技大學	35	請參閱簡章第 19 頁
國立澎湖科技大學	32	請參閱簡章第 20 頁
國立勤益科技大學	50	請參閱簡章第 21-22 頁
國立臺北護理健康大學	50	請參閱簡章第 23 頁
國立高雄餐旅大學	50	請參閱簡章第 24 頁
國立臺中科技大學	50	請參閱簡章第 25 頁
朝陽科技大學	80	請參閱簡章第 26-27 頁
南台科技大學	142	請參閱簡章第 28-29 頁
崑山科技大學	53	請參閱簡章第 30-31 頁
樹德科技大學	86	請參閱簡章第 32 頁
龍華科技大學	66	請參閱簡章第 33 頁
弘光科技大學	50	請參閱簡章第 34 頁
健行科技大學	100	請參閱簡章第 35 頁
正修科技大學	60	請參閱簡章第 36-37 頁
建國科技大學	106	請參閱簡章第 38-39 頁
明志科技大學	39	請參閱簡章第 40-41 頁
聖約翰科技大學	79	請參閱簡章第 42-43 頁
中國科技大學	121	請參閱簡章第 44-45 頁
遠東科技大學	116	請參閱簡章第 46-47 頁
南開科技大學	47	請參閱簡章第 48 頁
長庚學校財團法人長庚科技大學	15	請參閱簡章第 49 頁
國立屏東商業技術學院	28	請參閱簡章第 50 頁
國立臺北商業技術學院	50	請參閱簡章第 51 頁
文藻外語學院	52	請參閱簡章第 52-53 頁
致理技術學院	25	請參閱簡章第 54 頁

伍、甄選規定

一、甄選方式：102 學年度仍維持取消面試，而以規定比序項目之比序排名、各校系（組）、學程招生名額、考生所選填登記就讀志願序及各高職學校推薦順序，進行二輪分發錄取作業，各輪分發悉依本簡章「拾、分發方式及錄取規定」之規定辦理。

二、排名比序項目：依下列 7 項比序項目之順序比序排名，包括：

第 1 比序：5 學期（註 1）學業平均成績之群名次百分比（註 2）。

第 2 比序：5 學期專業及實習科目（註 3）平均成績之群名次百分比。

第 3 比序：5 學期英文平均成績之群名次百分比。

第 4 比序：5 學期國文平均成績之群名次百分比。

第 5 比序：5 學期數學平均成績之群名次百分比。

第 6 比序：「競賽、證照及語文能力檢定」之總合成績（註 4）。

第 7 比序：「學校幹部、志工、社會服務及社團參與」之總合成績（註 4）。

註 1：5 學期係指一般學制至畢業前 1 學期之 5 個學期，若為 4 年制夜間部則為 7 學期。

註 2：「群」係指高職 15 群科之群類。另群名次百分比之計算釋例如下表：

例甲：機械群總數 603 人				例乙：外語群總數 42 人			
群名次百分比	該百分比之累計數	每一百分比級距推薦累計人數	該百分比級距可推薦人數	群名次百分比	該百分比之累計數	每一百分比級距推薦累計人數	該百分比級距可推薦人數
1%	6.03	7	7	1%	0.42	1	1
2%	12.06	13	6	2%	0.84	1	0
3%	18.09	19	6	3%	1.26	2	1
4%	24.12	25	6	4%	1.68	2	0
5%	30.15	31	6	5%	2.1	3	1
6%	36.18	37	6	6%	2.52	3	0
7%	42.21	43	6	7%	2.94	3	0
...
15%	90.45	91	6	15%	6.3	7	1
16%	96.48	97	6	16%	6.72	7	0
17%	102.51	103	6	17%	7.14	8	1
總計			103	總計			8

註 3：「專業及實習科目」在高職部分為部定必修科目，綜合高中部分則為核心科目。

註 4：第 6 及第 7 比序之二項總合成績係依本委員會通過之計分方式計算之，其中第 6 比序「競賽及證照」部分之採計項目及計分標準如本簡章第 8 頁附表。請考生於報名時將對其有利之相關資料影本寄至本委員會計分。

三、同名次參酌比序項目：經前述 7 項排名比序同名次之考生，其排名應再依下列 5 項參酌順序比序之規定辦理。

第 1 參酌：5 學期學業平均成績之群名次，依名次優先順序比序。

第 2 參酌：5 學期專業及實習科目平均成績之群名次，依名次優先順序比序。

第 3 參酌：5 學期英文平均成績之群名次，依名次優先順序比序。

第 4 參酌：5 學期國文平均成績之群名次，依名次優先順序比序。

第 5 參酌：5 學期數學平均成績之群名次，依名次優先順序比序。

陸、報名

一、高職學校登錄相關資料：

各高職學校依公開程序辦理推薦後，必須於 102 年 3 月 4 日（星期一）10：00 起至 102 年 3 月 6 日（星期三）17：00 止，至本委員會網站（網址：<https://star.jctv.ntut.edu.tw>）登錄考生之基本資料，同時上傳該校其他相關學生之成績資料及該校遴選辦法等相關資料。

二、考生網路報名：

（一）網路報名期限：102 年 3 月 7 日（星期四）10：00 至 102 年 3 月 12 日（星期二）17：00 止。考生應於規定時間內至本委員會網站點選「網路報名」，完成網路報名後，列印相關報名表件，交由高職學校審核後，統一由學校以限時掛號郵寄至本委員會完成報名手續。

（二）報名資料繳寄期限：102 年 3 月 12 日（星期二）前（以郵戳為憑）。

（三）報名資料一經確定送出後即不得更改，請考生審慎登錄報名資料。

三、應繳交資料：

本招生免收報名費，請由網路報名系統列印「考生報名資料袋專用信封封面」（A4 紙），黏貼於 B4 信封，並備齊下列資料依序裝入：

（一）報名表：網路報名後，報名資料確定送出並列印報名表（報名表考生須親自簽名，並經各高職學校審核，相片騎縫處亦請加蓋教務處戳章，並由承辦人、組長、教務主任及校長簽章）。

（二）報考證明書：由高職學校自「高職學校作業及查詢系統」中列印報考證明書，交由高職學校承辦人填寫相關資料後，並由承辦人、組長、教務主任及校長簽章（如本簡章附件一）。

（三）歷年成績單（繳交正本，應附有至畢業前一學期之各學期成績）。

（四）各項競賽、證照及語文能力檢定等證明影本及彙整表（如本簡章附件二）：考生如持有各項競賽獲獎、證照及語文能力檢定等證明者，請將證明影本由各高職學校加蓋「本件核與原件相符」戳章。於彙整表填寫後，依序黏貼於報名系統所產生之黏貼單上，加蓋教務處戳章及審核人職章。

（五）學校幹部、志工、社會服務及社團參與等證明影本及彙整表（如本簡章附件三）：考生如持有學校幹部、志工、社會服務及社團參與等證明者，請將證明影本由各高職學校加蓋「本件核與原件相符」戳章。於彙整表填寫後，依序黏貼於報名系統所產生之黏貼單上，加蓋教務處戳章及審核人職章。

四、寄送報名資料：

請各高職學校將上述各項考生報名資料，統一於 102 年 3 月 12 日（星期二）前以快遞或限時掛號郵件寄送「102 學年度科技校院繁星計畫聯合推薦甄選委員會」（地址：10608 臺北市大安區忠孝東路三段 1 號國立臺北科技大學中正館 3 樓），逾期不予受理（以郵戳為憑）。

柒、推薦報名資格審查

本委員會依簡章所訂推薦報名資格進行審查，經資格審查不符者，本委員會將於 102 年 3 月 25 日（星期一）12：00 前以傳真方式通知高職學校，如有疑義應於 102 年 3 月 26 日（星期二）12：00 前，由考生或高職學校以傳真方式（02-2773-1722）向本

委員會提出複查，並以電話確定本委員會已收到傳真（本委員會電話：02-2772-5333 轉 208、210、212），未依期限及方式辦理者不予受理。

捌、考生排名網路查詢及複查

- 一、自 102 年 3 月 27 日（星期三）10：00 起於本委員會網站提供考生排名（包括 7 項排名比序及 5 項同名次參酌比序之排名結果）查詢，惟本委員會不另寄發排名通知，請考生注意。考生如未上網查詢排名，其錄取及入學權益受損時，概由考生自行負責。
- 二、考生若對排名有疑義時，請填妥本簡章附件四之複查申請表於 102 年 3 月 28 日（星期四）12：00 前，以傳真方式提出複查申請（本委員會傳真：02-2773-1722），並以電話確定本委員會已收到傳真（本委員會電話：02-2772-5333 轉 208、210、212），未依規定期限及方式申請複查概不受理。

玖、選填登記就讀志願序及注意事項

- 一、網路選填登記就讀志願序期間：102年3月29日（星期五）10：00起至102年4月2日（星期二）17：00止。
- 二、考生須上本委員會網站選填登記就讀志願序，由本委員會統一分發，經分發錄取後始可取得入學資格。
- 三、每位考生須依其就讀科（組）、學程歸屬之高職15群科之一群，選填登記各科技校院於該招生群別及不分群之系（組）、學程志願至多20個志願，請考生審慎選填登記就讀志願。
- 四、考生於系統所選填登記之就讀志願，在未確定送出前皆可修改。一旦確定送出即完成志願登記，不得以任何理由要求修改或重填，請考生特別注意。
- 五、凡於規定時間內未上網選填登記就讀志願或雖有上網選填登記就讀志願但未確定送出者，均以未登記論，即喪失登記資格與分發機會。
- 六、完成登記就讀志願序並確定送出後，系統即可產生「就讀志願表」，考生應自行存檔或列印，嗣後考生對就讀志願序登記相關事項提出疑義申請時，應檢附「就讀志願表」，未檢附者一律不予受理。

拾、分發方式及錄取規定

- 一、分發方式：本委員會依考生比序排名、所選填登記就讀志願序、各校系（組）、學程招生名額及各高職學校推薦順序，進行二輪分發錄取作業。
- 二、分發規定：
 - （一）第一輪分發規定：各科技校院錄取單一高職學校考生名額以 1 名為限。全部報名考生進行比序排名（含同名次參酌比序）後，取各單一高職學校考生比序排名最前者 1 名（如單一高職學校考生比序排名仍相同時，取其高職學校推薦順序最前者），依其所選填登記就讀志願序，進行各校系（組）、學程招生名額分發。若遇不同高職學校考生比序排名（含同名次參酌比序）之名次皆相同者，致使校系（組）、學程之錄取人數超過招生名額時，則超額同名次者一併錄取於該校系（組）、學程。
 - （二）第二輪分發規定：第一輪分發若有缺額之校系（組）、學程再進行第二輪分發，並且各科技校院對單一高職學校考生至多再錄取 2 名。若遇考生比

序排名（含同名次參酌比序）之名次皆相同者，致使校系（組）、學程之錄取人數超過招生名額時，則超額同名次者一併錄取於該校系（組）、學程，惟各科技校院對單一高職學校考生至多再錄取2名，以各高職學校推薦順序較前者優先錄取。

- 三、錄取規定：經本委員會分發錄取之考生，除非以書面向錄取學校聲明放棄錄取資格，否則一律不得再報名參加當年度之四技二專甄選入學、技優甄審入學、聯合登記分發（含進修部、夜間部）、各校單獨招生及大學各招生管道之招生，違者取消本招生錄取資格。

拾壹、錄取公告、報到及註冊入學

- 一、102年4月11日（星期四）10：00起在本委員會網站公告錄取名單，考生可上網查詢，各高職學校亦可自行上網查詢或列印錄取名單存參。（網址：<https://star.jctv.ntut.edu.tw>）
- 二、錄取名單除公告外，並以掛號郵件寄送分發結果通知單至各高職學校。
- 三、本項招生各科技校院不另辦理報到作業。
- 四、各錄取生之註冊入學通知，由各錄取學校自行寄發。錄取生應依該科技校院之規定辦理註冊入學，並於註冊時繳交學校畢業證書正本，或依教育部發布之「入學大學同等學力認定標準」第二條規定繳交相關同等學力證明正本，否則取消其入學資格，不准註冊入學。
- 五、經本招生錄取進入科技校院就讀之學生，其就讀期間得否轉系，悉依各科技校院學則規定辦理。

拾貳、分發結果複查

考生對分發結果有疑義時，請填妥本簡章附件四之複查申請表，連同分發結果通知單及「就讀志願表」於102年4月12日（星期五）12：00前向本委員會以傳真方式提出複查申請，並以電話確定本委員會已收到傳真，未依規定期限及方式申請複查概不受理。

拾參、放棄錄取資格

- 一、錄取生因故欲申請放棄錄取資格者，請填寫「102學年度科技校院繁星計畫聯合推薦甄選入學招生放棄錄取資格聲明書」（本簡章附件五），於102年5月6日（星期一）12：00前先行傳真至錄取學校，且以電話確定錄取學校已收到傳真；再以限時掛號方式（截止期限當日郵戳為憑）郵寄至各錄取學校辦理放棄錄取資格，未依規定期限及方式申請放棄者概不受理（各錄取學校地址請詳參本簡章附錄一「各招生學校報考規定及介紹」）；若有爭議則以限時掛號收到之文件為主。
- 二、申請人欲了解郵件遞送狀況，可自行至「中華郵政全球資訊網」之郵件查詢系統查詢郵件遞送進度。（網址：<http://www.post.gov.tw/post/index.jsp>）

拾肆、其他

- 一、考生於報名時對報名事宜有疑義，應於報名截止前至本委員會提出書面申訴，本委員會應於受理申訴後二周內正式答覆；考生如對招生事宜有其他疑義，應

於錄取公告後一週內向本委員會提出書面申訴，本委員會應於受理申訴後一個月內正式答覆，必要時應組成專案小組公正調查處理，並告知申訴人行政救濟程序。

- 二、各高職學校相關人員有因故意或重大過失致違反招生公平情事者，由各權責單位依情節輕重論處，且其情節重大者得另報請主管教育行政機關議處。
- 三、各高職學校如有不實推薦或違反招生辦法規定之情事，除報請主管教育行政機關依相關法規追究學校責任，並視情節輕重停止推薦一至三年。
- 四、錄取學生如經發現有重大違規情事、冒名頂替、偽造、變造、假借、冒用證件或不合報考資格之情事者，取消其錄取資格，不准註冊；註冊入學後發現者，即開除學籍，且不發給任何學歷證明；畢業者，追繳已發之畢業證書，並專案報請教育部備查。
- 五、本招生所有考生評分資料須妥予保存一年。但依規定提起申訴者，應保存至申訴程序結束或行政救濟程序終結為止。
- 六、本簡章若有未盡事宜，悉依相關法令規定及本委員會決議處理。

附表 第 6 比序「競賽及證照」部分之採計項目及計分標準表

競賽、證照名稱	主辦單位	競賽優勝名次或證照等級	計分標準
國際技能競賽	國際技能競賽組織	第 1~3 名	40 分
國際展能節職業技能競賽	國際奧林匹克殘障聯合會	優勝	35 分
國際科技展覽	(由國立臺灣科學教育館推薦參加)		
國際技能競賽	國際技能競賽中華民國委員會	正(備)取國手	35 分
國際展能節職業技能競賽	行政院勞工委員會		
全國技能競賽	國際技能競賽中華民國委員會	第 1 名(金牌)	35 分
		第 2 名(銀牌)	30 分
		第 3 名(銅牌)	25 分
		第 4、5 名	23 分
全國身心障礙者技能競賽	行政院勞工委員會	第 1~3 名	25 分
		第 4~8 名	20 分
		第 9~13 名	15 分
		第 14~23 名	10 分
		第 24~50 名	5 分
全國高級中等學校技藝競賽	教育部	第 51~76 名	3 分
		第 1~3 名	25 分
		第 4~8 名	20 分
		第 9~13 名	15 分
		第 14~23 名	10 分
全國中小學科學展覽	國立臺灣科學教育館	第 1 名	20 分
		第 2、3 名	15 分
		佳作	10 分
中央各級機關及直轄市政府主辦之各項技藝技能競賽(註 3)，包括： ●全國技能競賽分區(北、中、南)初賽 ●全國高職學生技術創造力培訓與競賽活動 ●全國高中職智慧鐵人創意競賽暨國際邀請賽決賽 ●人工智慧單晶片電腦鼠國內暨國際邀請賽 ●全國學生美術比賽 ●教育部全國各級學校圍棋運動錦標賽	中央各級機關或直轄市政府	第 1~3 名	15 分
		其餘得獎者	10 分
領有技術士證者	行政院勞工委員會	甲級技術士證	25 分
		乙級技術士證	15 分
		丙級技術士證	5 分

註 1：相同職類之競賽或證照採最優名次或最高等級計分，不同職類之競賽或證照，則可累計計分；未在本表所列之競賽及證照，則不予計分。

註 2：本表並未包含第 6 比序之「語文能力檢定」部分，考生可將對其有利之語文能力檢定相關資料影本於報名時一併寄至本委員會計分。

註 3：中央各級機關及直轄市政府主辦之各項技藝技能競賽，發證時之主辦單位須為中央各級機關，若發證時之主辦單位非為中央各級機關者，不列入本表採計項目。

附錄一 各招生學校報考規定及介紹

學校名稱	國立臺灣科技大學
學校基本資料	地址：10607 臺北市大安區基隆路4段43號 電話：02-27333141 傳真：02-27376661 網址：http://www.ntust.edu.tw
招生名額	100 名
分流方式	<input checked="" type="checkbox"/> 不分系 <input type="checkbox"/> 分系
招生系別	<p>招生系（組）、學程名稱：不分系學士班 志願代碼：16001 招生群別：不分群 招生名額：100 名</p> <ol style="list-style-type: none"> 1. 本班由導師輔導學生依興趣選修各系課程，再依學生性向分流。 2. 本校可供選擇之系別包括工程學院機械、材料科學與工程系、營建、化工等四系，電資學院電子、電機、資工等三系，管理學院工管、企管、資管等三系，設計學院建築、工商業設計二系，人文社會學院應用外語系等。另有供在校學生雙主修之科技管理、財務金融、醫學工程、智慧財產權等學士學位學程。
輔導措施	<ol style="list-style-type: none"> 1. 學前輔導：入學說明會、暑期英文密集班、暑期先修課程。 2. 選課輔導：專業老師輔導選課、提供各學院試探課程，協助學生未來之選系。 3. 課業輔導：學期中安排助教並有伴讀輔導機制，隨時給予學生特別指導。
備註	<ol style="list-style-type: none"> 1. 本校訂有「國立台灣科技大學四年制學生英文必修領域課程修習辦法」，學生畢業前須通過本校規定之基本英語能力。 2. 不分系學士班簡介請至本校精誠榮譽學院全校不分系網頁（http://jc.ntust.edu.tw）查詢。 3. 本校設有「選派優秀學生出國研習辦法」（教務處/相關法規項下查詢），可輔導學生赴國際知名大學交換學生，並透過雙聯學制辦法取得雙學位。

學校名稱	國立雲林科技大學			
學校基本資料	地址：64002 雲林縣斗六市大學路3段123號 電話：05-5372637 傳真：05-5372638 網址：http://www.yuntech.edu.tw			
招生名額	50 名			
分流方式	<input type="checkbox"/> 不分系 <input checked="" type="checkbox"/> 分系			
招生系別	本校共招收 50 名，各系招生名額如下：			
	招生系(組)、學程名稱	志願代碼	招生群別	招生名額
	機械工程系	01001	機械群	2
	工業工程與管理系	01002	機械群	2
	電機工程系	03001	電機與電子群	2
	電子工程系	03002	電機與電子群	3
	資訊工程系	03003	電機與電子群	3
	環境與安全衛生工程系	04001	化工群	4
	化學工程與材料工程系	04002	化工群	2
	營建工程系	05001	土木與建築群	2
	建築與室內設計系建築組	05002	土木與建築群	1
	企業管理系	06001	商業與管理群	4
	資訊管理系	06002	商業與管理群	4
	財務金融系	06003	商業與管理群	4
	會計系	06004	商業與管理群	4
	應用外語系	07001	外語群	3
	工業設計系	08001	設計群	1
	視覺傳達設計系	08002	設計群	2
	建築與室內設計系室內組	08003	設計群	1
	數位媒體設計系	08004	設計群	2
創意生活設計系	08005	設計群	1	
數位媒體設計系	15001	藝術群	1	
文化資產維護系	16002	不分群	2	
輔導措施	<p>1. 入學前輔導：於暑假期間開設基礎課程先修班，目的在於強化學生基礎能力；並由諮商輔導中心開設「心靈電影院」活動，藉由影片欣賞成長，團體由輔導老師分別帶領主題性系列（包含生涯發展、生命教育、自我探索）影片欣賞活動。</p> <p>2. 入學後輔導：</p> <p>(1) 學習成效不佳學生之預警制度，有期初及期中之雙預警制度。</p> <p>(2) 課業輔導措施：課程TA 輔導、辦理提升學生學習方法之研習活動。</p> <p>(3) 諮商輔導措施：院心理師主動聯繫經由導師晤談後轉介至諮商輔導中心之成績預警學生，進行個別關懷。</p> <p>(4) 輔助輔導：宿舍區定點課輔、生涯諮詢輔導、學科輔導、英語補救教學、中文寫作輔導。</p>			

學校名稱	國立雲林科技大學
備註	<ol style="list-style-type: none"> 1. 本校訂有學生英語能力要求實施辦法及服務學習實施辦法。(應用外語系另訂有語言成績之畢業門檻) 2. 繁星班學生得依本校相關轉系辦法申請轉系。 3. 在交通方面，無論是搭火車或自行開車至本校均非常便利，另本校每日有7班次校車提供全校師生往返斗六火車站接送服務(每次10元)。 4. 本校備有學生宿舍提供申請。 5. 102學年度學雜費之繳納標準本校將參酌教育部規定配合辦理。101 學年度學雜費收費標準，說明如下：學費：工業類新台幣16,979；商業類新台幣16,833。雜費：工業類新台幣10,866；商業類新台幣7,349。 6. 本校對於經濟上有困難同學除有急難救助外，尚有校內外獎助學金、工讀機會可供申請。另在校亦有就學貸款可予申辦。

學校名稱	國立屏東科技大學			
學校基本資料	地址：91201 屏東縣內埔鄉老埤村學府路1號 電話：08-7703202 傳真：08-7740457 網址：http://www.npust.edu.tw			
招生名額	70 名			
分流方式	<input type="checkbox"/> 不分系 <input checked="" type="checkbox"/> 分系			
招生系別	本校共招收 70 名，各系招生名額如下：			
	招生系(組)、學程名稱	志願代碼	招生群別	招生名額
	機械工程系	01003	機械群	5
	生物機電工程系	01004	機械群	5
	車輛工程系	02001	動力機械群	5
	資訊管理系	03004	電機與電子群	5
	水土保持系	05003	土木與建築群	5
	企業管理系	06005	商業與管理群	5
	森林系	09001	農業群	5
	獸醫學系	09002	農業群	5
	食品科學系	10001	食品群	5
	時尚設計與管理系	11001	家政群	5
	幼兒保育系	11002	家政群	5
	社會工作系	11003	家政群	5
餐旅管理系	12001	餐旅群	5	
休閒運動健康系	12002	餐旅群	5	
輔導措施	<ol style="list-style-type: none"> 1. 入學前輔導：於暑假期間開設免費基礎課程先修班，強化學生基礎能力。 2. 入學後學習輔導：本校設有成績預警、教學助理、補救教學、線上課輔等多項免費學習輔導制度，協助學生提升學習成效。 3. 諮商輔導：本校提供個別或團體心理諮商、安排心理測驗服務及相關生涯輔導，協助學生增進自我瞭解，發展個人興趣及性向。 4. 為協助弱勢學生就學及獎勵品學兼優之學生，本校除有急難救助外，並提供多項獎助學金及工讀機會。 5. 為提升學生外語能力，本校並訂有外語實務課程實施要點，除加強外語課程輔導、追蹤學期中的學習成效，並安排教學助理隨時給予學生特別指導。 			
備註	<ol style="list-style-type: none"> 1. 本校連年榮獲教育部「教學卓越計畫」及「典範科大學計畫」經費補助。 2. 本校訂有英語畢業門檻，學生必須通過相關英語能力檢定門檻，始得畢業。 3. 本校訂有「獎助優良學生至姊妹校短期研習訪問實施要點」，以鼓勵品學兼優之學生至本校姊妹校進行短期研習訪問，擴展學生國際視野，促進文化學術交流。 4. 本校備有男、女生宿舍，如床位不足時，則採抽籤分配（低收入戶及身心障礙學生得免抽籤，優先入住）。 5. 本校訂有「生活服務教育施行辦法」，新生需從事服務學習，成績合格始得畢業。 6. 為配合校外實務實習課程之實施，部份科目課程安排於暑假期間授課。 7. 基於教學課程特性，建議具辨色力障礙或其他機能障礙者，慎重考慮就讀本校之適宜性，以免影響將來學習。 8. 餐旅管理系學生入學後須另購置廚師服及外場服。 			

學校名稱	國立臺北科技大學			
學校基本資料	地址：10608 臺北市大安區忠孝東路三段一號 電話：02-27712171 傳真：02-27513892 網址：http://www.ntut.edu.tw			
招生名額	75 名			
分流方式	<input type="checkbox"/> 不分系 <input checked="" type="checkbox"/> 分系			
招生系別	本校共招收 75 名，各系招生名額如下：			
	招生系(組)、學程名稱	志願代碼	招生群別	招生名額
	機械工程系精密機電組	01005	機械群	2
	機械工程系精密設計組	01006	機械群	2
	機械工程系電機與控制組	01007	機械群	2
	車輛工程系	02002	動力機械群	4
	電機工程系	03005	電機與電子群	6
	能源與冷凍空調工程系	03006	電機與電子群	4
	電子工程系	03007	電機與電子群	5
	資訊工程系	03008	電機與電子群	3
	光電工程系	03009	電機與電子群	3
	化學工程與生物科技系	04003	化工群	8
	分子科學與工程系	04004	化工群	4
	土木工程系	05004	土木與建築群	5
	建築系	05005	土木與建築群	3
	經營管理系	06006	商業與管理群	3
	資訊與財金管理系	06007	商業與管理群	1
	應用英文系	07002	外語群	3
	工業設計系產品設計組	08006	設計群	2
	工業設計系家具與室內設計組	08007	設計群	1
	互動設計系媒體設計組	08008	設計群	1
文化事業發展系	15002	藝術群	1	
材料及資源工程系材料組	16003	不分群	2	
材料及資源工程系資源組	16004	不分群	4	
工業工程與管理系	16005	不分群	6	
輔導措施	<ol style="list-style-type: none"> 1. 針對繁星計畫入學新生於暑期開設英文及數學先修輔導課程，以加強學生英數能力，並針對英文能力分級檢定，採英文分級教學。 2. 實施「教學助理」、「卓越小老師」等同儕課業輔導措施。 			
備註	<ol style="list-style-type: none"> 1. 本校實施英文畢業門檻。 2. 本校創立於民國元年，與國同壽，畢業校友逾十萬人，在近百年的歷史中，見證了臺灣的社會變遷與經濟發展，培育無數台灣各階段經濟發展關鍵產業之技術人力，素有「企業家的搖籃」的美稱，深獲社會好評。 3. 交通便捷、周邊資源豐富。位於台北市忠孝東路、建國南北路交會精華地段，捷運交會出口，近台北車站、光華商圈及台北世貿中心。 			

學校名稱	國立高雄第一科技大學			
學校基本資料	地址：82445 高雄市燕巢區大學路1號 電話：07-6011000 傳真：07-6011013 網址：http://www.nkfust.edu.tw			
招生名額	50 名			
分流方式	<input type="checkbox"/> 不分系 <input checked="" type="checkbox"/> 分系			
招生系別	本校共招收 50 名，各系招生名額如下：			
	招生系(組)、學程名稱	志願代碼	招生群別	招生名額
	機械與自動化工程系精密機械組	01008	機械群	2
	機械與自動化工程系智慧自動化組	01009	機械群	2
	電腦與通訊工程系	03010	電機與電子群	3
	電子工程系	03011	電機與電子群	4
	環境與安全衛生工程系	04005	化工群	3
	營建工程系	05006	土木與建築群	3
	運籌管理系	06008	商業與管理群	3
	資訊管理系	06009	商業與管理群	4
	行銷與流通管理系	06010	商業與管理群	3
	金融系	06011	商業與管理群	3
	風險管理與保險系	06012	商業與管理群	3
	財務管理系	06013	商業與管理群	4
	會計資訊系	06014	商業與管理群	3
	應用英語系	07003	外語群	3
應用日語系	07004	外語群	3	
應用德語系	07005	外語群	4	
輔導措施	<p>1. 生活輔導</p> <p>(1) 教師輔導，專任教師每週排定「解惑時間」，開放學生請益，解決學習問題。</p> <p>(2) 專業人員提供個別或團體心理諮商、心理測驗及相關生涯規劃輔導，協助學生增進自我瞭解，發展個人興趣及性向。</p> <p>(3) 本校學生宿舍提供同學申請，新生優先住宿（高雄市部分地區除外）。</p> <p>2. 課業輔導</p> <p>(1) 本校得視新生需要，規劃開設免費的新生暑期銜接課程，予大學部新生自由選修。</p> <p>(2) 本校與35所南區技專校院、高雄師範大學、高雄大學、義守大學，日間學制大學部學生校際選課免付學分費。</p> <p>(3) 完整的課後輔導措施，有班級課後輔導、學業諮詢個別輔導、及與優秀同儕共讀的讀書會，提升學業能力。</p>			

學校名稱	國立高雄第一科技大學
備註	<ol style="list-style-type: none"> 1. 本校提供助學貸款、減免學雜費及多項獎、助學金申請，以鼓勵學業優良及清寒學生完成學業。 2. 本校訂有服務教育辦法，新生每星期須從事2小時服務教育，成績不及格者不得畢業。 3. 本校大學部學生實施英語畢業門檻。 4. 運籌管理系大學部二年級以上學生可選派赴德國福茲堡科技大學當交換生進修1學期。 5. 應用日語系大學部三、四年級可選派赴日本交換留學2學期。 6. 應用德語系大學部二年級學生，第二學期可選派赴德國進修1學期；大學部四年級學生可選派赴奧地利進修1學期。

學校名稱	國立高雄應用科技大學			
學校基本資料	建工校區 地址：80778 高雄市三民區建工路415號 電話：07-3814526轉2311-2314 傳真：07-3961284 網址：http://www.kuas.edu.tw		燕巢校區 地址：82444 高雄市燕巢區深中路58號 電話：07-3814526轉2311-2314 傳真：07-3961284 網址：http://www.kuas.edu.tw	
招生名額	50 名			
分流方式	<input type="checkbox"/> 不分系 <input checked="" type="checkbox"/> 分系			
招生系別	本校共招收 50 名，各系招生名額如下：			
	招生系(組)、學程名稱	志願代碼	招生群別	招生名額
	機械工程系	01010	機械群	1
	機械工程系機電組	01011	機械群	1
	機械工程系微奈米技術組	01012	機械群	1
	模具工程系	01013	機械群	1
	模具工程系精微模具組	01014	機械群	1
	模具工程系光電模具組	01015	機械群	1
	電機工程系	03012	電機與電子群	3
	電子工程系資訊組	03013	電機與電子群	1
	電子工程系電子組	03014	電機與電子群	1
	電子工程系電信與系統組	03015	電機與電子群	1
	資訊工程系	03016	電機與電子群	3
	化學工程與材料工程系	04006	化工群	3
	土木工程系智慧工程科技組	05007	土木與建築群	2
	土木工程系土木工程資訊組	05008	土木與建築群	1
	金融系	06015	商業與管理群	3
	會計系	06016	商業與管理群	3
	國際企業系	06017	商業與管理群	3
	財富與稅務管理系財富管理組	06018	商業與管理群	1
	財富與稅務管理系財政稅務組	06019	商業與管理群	1
	企業管理系	06020	商業與管理群	2
	資訊管理系	06021	商業與管理群	3
人力資源發展系	06022	商業與管理群	2	
應用外語系	07006	外語群	3	
文化創意產業系	08009	設計群	2	
觀光管理系	12003	餐旅群	3	
工業工程與管理系	16006	不分群	3	
輔導措施	1. 由班導師及系學習輔導教師負責追蹤學生學習情形，遇有學習輔導需要時，利用教學卓越計畫辦理之教學助理和各系設置之輔導小老師，協助學生課業解惑。 2. 暑假期間（新生入學）開設英語及微積分輔導課程，以加強學生英數基礎能力。 3. 實施教學預警措施，建置期中教學預警系統及課業不佳學生之輔導。			

學校名稱	國立高雄應用科技大學
備註	<ol style="list-style-type: none"> 1. 修業4年。訂有「學生抵修英語能力訓練」課程辦法。 2. 每年提撥高額獎助學金，協助學業優良及清寒同學完成學業。 3. 全國第一所「親產業的優質大學」，產學合作企業高達百家以上，與產業聯結緊密，就業有保障。 4. 教育部99學年度科大評鑑一等通過率全國科大排名第1。 5. 教育部教學卓越計畫補助金額連續六年南臺灣國立科大第1。 6. 天下雜誌【cheers】、104人力銀行調查臺灣千大企業南臺灣科大最愛第1。 7. 榮獲教育部推動「發展典範科技大學計畫」學校。 8. 本校擁有建工與燕巢兩校區，相距車程約25分鐘，有交通車接駁。建工校區地點便利，燕巢校區環境優美，學生可同時使用兩校區。管理學院上課地點在燕巢校區。

學校名稱	國立虎尾科技大學			
學校基本資料	地址：63201 雲林縣虎尾鎮文化路64號 電話：05-6315108 傳真：05-6310857 網址：http://www.nfu.edu.tw			
招生名額	50 名			
分流方式	<input type="checkbox"/> 不分系 <input checked="" type="checkbox"/> 分系			
招生系列	本校共招收 50 名，各系招生名額如下：			
	招生系(組)、學程名稱	志願代碼	招生群別	招生名額
	機械與電腦輔助工程系	01016	機械群	3
	材料科學與工程系	01017	機械群	3
	機械設計工程系	01018	機械群	3
	自動化工程系	01019	機械群	3
	飛機工程系機械組	01020	機械群	3
	動力機械工程系	02003	動力機械群	3
	車輛工程系	02004	動力機械群	3
	電機工程系	03017	電機與電子群	3
	光電工程系	03018	電機與電子群	3
	飛機工程系航空電子組	03019	電機與電子群	3
	資訊工程系	03020	電機與電子群	3
	電子工程系	03021	電機與電子群	1
	生物科技系	04007	化工群	2
	工業管理系	06023	商業與管理群	3
	資訊管理系	06024	商業與管理群	1
	企業管理系	06025	商業與管理群	3
財務金融系	06026	商業與管理群	1	
應用外語系	07007	外語群	3	
多媒體設計系	08010	設計群	2	
休閒遊憩系	12004	餐旅群	1	
輔導措施	1. 開設暑期先修課程，加強學生基礎課程之學習。 2. 學期中施行課業預警輔導制度。 3. 運用教學助理提供課業相關問題之協助。 4. 諮商輔導中心提供學生心理或情緒相關問題之協助及輔導。			
備註	1. 本校訂有服務教育辦法，新生每星期需從事2小時服務學習，成績及格方得畢業。 2. 本校重視學生英語能力的培養，各系組依其發展領域均訂有相關規定，藉以強化學生將來之升學與就業優勢。 3. 基於產業特性，建議行動不便、機能障礙、患有隱性疾病及法定傳染病者，慎重考慮就讀本校之適宜性，以免影響將來學習。			

學校名稱	國立高雄海洋科技大學			
學校基本資料	楠梓校區 地址：81157 高雄市楠梓區海專路142號 電話：07-3617141 傳真：07-3649452 網址：http://www.nkmu.edu.tw	旗津校區 地址：80543 高雄市旗津區中洲三路482號 電話：07-8100888 傳真：07-5712219 網址：http://www.nkmu.edu.tw		
招生名額	35 名			
分流方式	<input type="checkbox"/> 不分系 <input checked="" type="checkbox"/> 分系			
招生系別	本校共招收 35 名，各系招生名額如下：			
	招生系(組)、學程名稱	志願代碼	招生群別	招生名額
	造船及海洋工程系	02005	動力機械群	3
	電訊工程系	03022	電機與電子群	4
	微電子工程系	03023	電機與電子群	4
	海洋環境工程系	04008	化工群	3
	海洋休閒管理系	06027	商業與管理群	3
	海洋生物技術系	09003	農業群	3
	水產食品科學系	10002	食品群	3
	漁業生產與管理系	13001	水產群	3
	水產養殖系	13002	水產群	3
	航運技術系	14001	海事群	2
輪機工程系	14002	海事群	4	
輔導措施	<ol style="list-style-type: none"> 本校設有多項免費教學資源，提供學生課後自學使用：(1)「數位教材影音網」設有多門數位教材。(2)運用「教學助理制度」，提供課業相關問題之疑難解惑及延伸學習。(3)排定專任教師每週至少4小時，提供學生諮詢服務。(4)「英語學習園區」提供學習資源，並且積極提升學生外語能力，協助通過外語檢定測驗。 針對英文能力分級檢定，採分級教學。 建立4年追蹤輔導紀錄表，提供輔導諮詢服務，適時調整輔導措施。 鼓勵學生取得技術士、專業技能檢定之證照，舉凡通過甲級技術士或相當等級之專業證書，均頒發優渥獎勵金。 實施學期中成績與停修預警制度。 			
備註	<ol style="list-style-type: none"> 學校對於經濟困難及優秀學生，提供之協助措施：(1)本校就所收取之學雜費中，提供3-5%作為學生就學補助，包括獎學金、助學金及工讀金等。(2)本校受理助學貸款、減免學雜費及多項獎學金之申請。 本校交通便捷，鄰近後勁捷運站，詳細交通資訊請參閱本校網站。 本校宿舍備有冷氣空調、寬頻網路可供申請。 航運技術系、輪機工程系於旗津校區上課，畢業後如欲上船服務，須符合航海人員體檢標準。 本校實施畢業門檻，相關規定請至各系網站查詢。 本校101學年度每學期學雜費收費標準參考：海事學院26,277元、管理學院22,812元、水圈學院26,063元、海洋工程學院26,277元。 			

學校名稱	國立澎湖科技大學			
學校基本資料	地址：88046 澎湖縣馬公市六合路300號 電話：06-9264115 傳真：06-9264265 網址：http://www.npu.edu.tw			
招生名額	32 名			
分流方式	<input type="checkbox"/> 不分系 <input checked="" type="checkbox"/> 分系			
招生系別	本校共招收 32 名，各系招生名額如下：			
	招生系(組)、學程名稱	志願代碼	招生群別	招生名額
	電機工程系	03024	電機與電子群	2
	資訊工程系	03025	電機與電子群	2
	電信工程系	03026	電機與電子群	2
	觀光休閒系	06028	商業與管理群	6
	資訊管理系	06029	商業與管理群	2
	行銷與物流管理系	06030	商業與管理群	2
	應用外語系	07008	外語群	2
	食品科學系	10003	食品群	2
	餐旅管理系	12005	餐旅群	5
	水產養殖系	13003	水產群	3
	航運管理系	14003	海事群	2
海洋運動與遊憩系	14004	海事群	2	
輔導措施	<ol style="list-style-type: none"> 1. 教學輔導：專任教師每週均排定並公告「Office Hour」，開放學生請益以解決學習問題，另亦有教學助理制度，藉由同儕提供學生課業相關問題之解答。 2. 教學預警措施：於期中成績公布後，針對課業成績不佳學生進行預警及輔導。 3. 心理輔導：透過學輔中心專業輔導人員，給予繁星計畫學生學習及生活相關之協助及諮詢。 4. 生涯輔導方面：鼓勵高年級學生，施測生涯規劃興趣量表（身心健康中心），以了解自己興趣所在及其興趣與社會需求是否有吻合，必要時，經由專業輔導員或導師之協助以解決個人興趣及職涯相關之問題。另外，隨時蒐集校外資訊，公告各行業人才需求條件給即將畢業之學生。 5. 繁星計畫入學之學生，如遇教育部培育人力等就業方案或其他就業機會，依其職能專長優先推薦。 			
備註	<ol style="list-style-type: none"> 1. 學雜費全國最低，收費標準，工學院：23,173元；商學院（管理）：20,118元。 2. 備有男、女生宿舍，本校學務處亦提供校外租屋資訊。 3. 設有學期成績優良前三名獎金、助學貸款、獎助學金、工讀機會、學雜費減免、學生急難救助等獎助措施。 4. 繁星計畫入學之學生優先排入工讀名額。 5. 訂有「國立澎湖科技大學學生英語能力畢業門檻及輔導要點」，學生畢業前須通過本校規定之基本英語能力。 6. 位於馬公市區，交通便利，校內並設有餐廳、便利商店，生活機能完善。 7. 往返台灣本島空中交通十分便捷：馬公-高雄30分鐘、馬公-台中、台南、嘉義25分鐘、馬公-台北50分鐘；船舶方面：台華輪-馬公4小時、今一之星、凱旋三號、滿天星由布袋-馬公1時30分。「搭乘台澎往返飛機機票七折優待，搭乘公車免費（以上須設籍澎湖）」 			

學校名稱	國立勤益科技大學			
學校基本資料	地址：41170 臺中市太平區坪林里中山路二段57號 電話：04-23924505 傳真：04-23922926 網址：http://www.ncut.edu.tw			
招生名額	50 名			
分流方式	<input type="checkbox"/> 不分系 <input checked="" type="checkbox"/> 分系			
招生系別	本校共招收 50 名，各系招生名額如下：			
	招生系(組)、學程名稱	志願代碼	招生群別	招生名額
	機械工程系	01021	機械群	5
	冷凍空調與能源系	03027	電機與電子群	3
	電機工程系	03028	電機與電子群	5
	電子工程系綠能晶片與系統應用組	03029	電機與電子群	2
	電子工程系網路多媒體暨遊戲機組	03030	電機與電子群	2
	電子工程系智慧電子產品設計組	03031	電機與電子群	1
	資訊工程系	03032	電機與電子群	4
	化工與材料工程系	04009	化工群	5
	資訊管理系	06031	商業與管理群	3
	企業管理系	06032	商業與管理群	4
	流通管理系	06033	商業與管理群	3
	工業工程與管理系	06034	商業與管理群	5
	應用英語系	07009	外語群	2
	景觀系	08011	設計群	2
文化創意事業系	08012	設計群	2	
休閒產業管理系	12006	餐旅群	2	
輔導措施	<ol style="list-style-type: none"> 1. 由基礎通識教育中心與語言中心分別加強對學生之微積分及英文之課業輔導。 2. 專任教師每週至少排定4小時時間，提供學生諮詢服務。 3. 期中考及期末考前，安排教師或課輔人員就專業科目部分，實施考前課業溫習及重點加強，以協助學生解決課業問題。 4. 實施期中預警制度針對課業成績不佳學生運用教學助理制度及課輔人員進行輔導。 5. 諮商輔導中心提供學生心理或情緒相關之問題之協助及輔導。 6. 特為本計畫學生設立轉部系制度。 			

學校名稱	國立勤益科技大學
備註	<ol style="list-style-type: none"> 1. 本校備有學生宿舍，提供繁星招生名額1%為保障床位，供繁星生優先申請，繁星生若符合中低收入標準且戶籍地位於本校住宿管理辦法所認定符合申請住宿條件者，須於入學前（8月中下旬，以實際公告時間為準）至學務處生輔組宿舍抽籤網頁登錄資料，逾期恕不受理。 2. 本校設有英文、資訊、服務學習之畢業門檻及相關輔導機制，未通過者須加修相關補救課程。其他各系另設有畢業門檻。 3. 大一英文課程採能力分級分班教學。 4. 本校101學年度日間部學雜費收費工業類新台幣27,029元、商業（管理）類新台幣23,466元、文法類新台幣23,100元。就學期間各學年度收費標準參酌教育部規定配合辦理。 5. 對經濟上有困難之學生，學校提供學雜費減免、學生就學貸款、校內工讀機會等多項協助措施。 6. 本校設有學優獎學金、社團服務績優獎學金、清寒學生獎助學金、生活服務學習獎助金、緊急紓困助學金。 7. 本校訂有「一貫修讀學、碩士學位辦法」，最快可於5年內取得學、碩士學位。 8. 基於各專業課程特性，建議行動不便、機能障礙、患有隱性疾病者，慎重考慮就讀本校各系之適宜性，以免影響將來學習。

學校名稱	國立臺北護理健康大學			
學校基本資料	地址：11219 臺北市北投區明德路365號 電話：02-28227101 傳真：02-28205680 網址：http://www.ntunhs.edu.tw			
招生名額	50 名			
分流方式	<input type="checkbox"/> 不分系 <input checked="" type="checkbox"/> 分系			
招生系別	本校共招收 50 名，各系招生名額如下：			
	招生系(組)、學程名稱	志願代碼	招生群別	招生名額
	資訊管理系	06035	商業與管理群	21
	嬰幼兒保育系	11004	家政群	20
	運動保健系	16007	不分群	9
輔導措施	<ol style="list-style-type: none"> 1. 設置輔導機制及學習輔導機制，包括：英文閱讀與資料搜尋技能指導，學生學習資源中心、補救教學等。 2. 與國外姐妹校發展雙聯學位制，在學四年取得雙學位及拓展國際視野，如：新加坡建教機構師生參訪。 3. 設置「教訓輔三合一」系統，以預警訊號顯示學生學習狀況，得知學生學習、性向、背景評估之機制。 4. 推動教與學雙向成長與品質提升計畫，厚植全人通識專業能力。 5. 鼓勵學生參與校內、外競賽活動，協助申請競賽績優獎學金。 6. 師資優良，均畢業於美、加或台灣著名學府，學有專精。 7. 與全國各大相關事業機構進行產學合作。 8. 高考照率，高就業率，畢業生可繼續升學本校12所碩、博班，或至醫院、政府衛生機關、健康事業機構擔任行政人員、管理師、專員或各階層主管。 9. 推動醫療資訊特色學程，融合資訊、管理、醫療等專業領域，讓學生延展知識領域及專業能力，擴大就業機會。 10. 為國立技術學院護理類唯一設有博士班。 11. 本校取得ISO9002/ISO9001品質管理認證，英國認證機關UKAS2003（國際教育品質）證書。 			
備註	<ol style="list-style-type: none"> 1. 外縣市學生均保障住宿2年。 2. 年收入70萬元以下者，可申請弱勢就學補助。 3. 多項校內、外獎助學金，名額眾多。 4. 本校訂有學生英語能力檢定實施辦法。 			

學校名稱	國立高雄餐旅大學			
學校基本資料	地址：81271 高雄市小港區松和路1號 電話：07-8060505#1231、1232 傳真：07-8060980 網址：http://www.nkuht.edu.tw			
招生名額	50 名			
分流方式	<input type="checkbox"/> 不分系 <input checked="" type="checkbox"/> 分系			
招生系別	本校共招收 50 名，各系招生名額如下：			
	招生系(組)、學程名稱	志願代碼	招生群別	招生名額
	餐旅暨會展行銷管理系	06036	商業與管理群	5
	應用英語系	07010	外語群	4
	旅館管理系	12007	餐旅群	9
	餐飲管理系	12008	餐旅群	7
	旅運管理系	12009	餐旅群	3
	航空暨運輸服務管理系	12010	餐旅群	5
	休閒暨遊憩管理系	12011	餐旅群	7
	西餐廚藝系	12012	餐旅群	4
	烘焙管理系	12013	餐旅群	3
中餐廚藝系	12014	餐旅群	3	
輔導措施	<ol style="list-style-type: none"> 1. 由各班導師專案輔導，輔導內容包含學業、心理及生活。 2. 實習課程配有實習助教全面輔導繁星班學生。 3. 本校全面實施「教學預警制度」。 			
備註	<ol style="list-style-type: none"> 1. 新生依課程需求全部住校，遵守宿舍生活公約，宿舍全面冷氣套房（自購儲值卡），配備網路，並由體育室實施勞作教育。 2. 為符合專業形象，彰顯學校特色，學生依服儀規定穿著制服，不可染髮，校內全面禁菸，請所有學生務必配合。 3. 採三明治式教學，需至業界實習1年，畢業前實施海外參訪；實習期間，業界提供津貼，海外參訪費用自理約為新台幣72,000元，分期攤繳。 4. 101學年度第1學期學雜費為新台幣24,139元，其餘代辦費另計。102學年度及日後各項收費標準，本校得視實際教學成本調整。 5. 實習期間，該學期繳交學費全額、雜費的4/5及校外實習輔導費3,850元。 6. 基於產業特性，建議行動不便、機能障礙、患有隱性疾病及法定傳染病者，慎重考慮就讀本校之適宜性，以免影響將來學習。 7. 基於產業特性，建議患有A型肝炎疾病、肺結核、傷寒及手部皮膚病者，慎重考慮就讀本校中餐廚藝系、西餐廚藝系及烘焙管理系之適宜性，以免影響將來學習、實習、畢業及就業。 8. 本校國際學程專業科目採英語教學。 9. 本校四年制各系學生，須通過本校規定之語文能力檢定及就讀學系另訂之相關證照等畢業條件，始准予畢業。 			

學校名稱	國立臺中科技大學			
學校基本資料	校本部 地址：40401 臺中市北區三民路三段129號 電話：04-22195110（日間部招生專線） 傳真：04-22195111 網址：http://www.nutc.edu.tw			
招生名額	50 名			
分流方式	<input type="checkbox"/> 不分系 <input checked="" type="checkbox"/> 分系			
招生系別	本校共招收 50 名，各系招生名額如下：			
	招生系(組)、學程名稱	志願代碼	招生群別	招生名額
	國際貿易與經營系	06037	商業與管理群	4
	財政稅務系	06038	商業與管理群	5
	財務金融系	06039	商業與管理群	5
	會計資訊系	06040	商業與管理群	4
	應用統計系	06041	商業與管理群	4
	休閒事業經營系	06042	商業與管理群	4
	保險金融管理系	06043	商業與管理群	4
	流通管理系	06044	商業與管理群	3
	資訊管理系	06045	商業與管理群	5
	應用英語系	07011	外語群	3
	應用日語系	07012	外語群	4
	應用中文系	07013	外語群	2
多媒體設計系	08013	設計群	3	
輔導措施	<p>1. 生活暨生涯進路輔導 本校每週有固定時段之「導師時間」，供學生諮詢、生活輔導外，職涯及諮商輔導中心並提供個別或團體心理諮商、安排心理測驗服務及生涯進路等相關議題演講，協助學生增進自我瞭解，發展個人興趣及性向；另教學單位亦配合開設不同進路之相關課程，輔導生涯規劃。</p> <p>2. 課業輔導 本校專任授課教師每週均排定「office hours」，開放學生請益，以解決學習問題，並配合實施教師課餘時間輔導學生之機制。另外，針對專業課程、核心課程學習成效不佳之學生，實施補救教學，適時給予協助與輔導。</p>			
備註	<p>1. 本校除實施學生英文能力畢業門檻及『校外實習』列入必修課程外；財政稅務系、財務金融系、資訊管理系、應用英語系、應用日語系、應用中文系等6系，另設有語文能力及專業證照之畢業門檻，請詳閱各系網頁公告。</p> <p>2. 視障與辨色力異常者，宜慎重考慮就讀本校「多媒體設計系」之適切性，避免影響未來學習成效。</p> <p>3. 本校設有男、女學生宿舍，提供外縣市學生申請住宿；查詢網址： http://student.nutc.edu.tw/files/13-1004-772.php?Lang=zh-tw</p> <p>4. 本校為協助經濟清寒學生就學，訂有「學生申請就學貸款辦法」、「學生就學補助暨獎助學金」辦法等多項與就學補助相關法規，期幫助弱勢學生持續學業。查詢網址： http://student.nutc.edu.tw/files/13-1004-559.php?Lang=zh-tw</p>			

學校名稱	朝陽科技大學			
學校基本資料	地址：41349 臺中市霧峰區吉峰東路168號 電話：04-23323000 傳真：04-23334711 網址：http://www.cyut.edu.tw			
招生名額	80 名			
分流方式	<input type="checkbox"/> 不分系 <input checked="" type="checkbox"/> 分系			
招生系別	本校共招收 80 名，各系招生名額如下：			
	招生系(組)、學程名稱	志願代碼	招生群別	招生名額
	工業工程與管理系	01022	機械群	2
	資訊工程系	03033	電機與電子群	3
	資訊與通訊系	03034	電機與電子群	3
	應用化學系化學技術組	04010	化工群	1
	環境工程與管理系	04011	化工群	3
	營建工程系	05009	土木與建築群	3
	建築系建築組	05010	土木與建築群	4
	財務金融系	06046	商業與管理群	4
	企業管理系	06047	商業與管理群	4
	保險金融管理系	06048	商業與管理群	4
	會計系	06049	商業與管理群	4
	行銷與流通管理系	06050	商業與管理群	6
	銀髮產業管理系	06051	商業與管理群	4
	資訊管理系	06052	商業與管理群	4
	應用英語系(原應用外語系)	07014	外語群	4
	建築系室內設計組	08014	設計群	5
	視覺傳達設計系	08015	設計群	4
	工業設計系	08016	設計群	4
	傳播藝術系	08017	設計群	3
	景觀及都市設計系	09004	農業群	2
	應用化學系生化科技組	10004	食品群	1
	幼兒保育系	11005	家政群	2
社會工作系	11006	家政群	3	
休閒事業管理系	12015	餐旅群	3	

學校名稱	朝陽科技大學
輔導措施	<p>1. 學習輔導</p> <p>(1) 主動給予學習上的協助與輔導，如導師制度的實施、成績預警輔導制度的提醒以及學科指導教授的協助。</p> <p>(2) 多元化實習訓練課程、三明治教學及專業證照輔導課程，輔導學生安排生涯及就業規劃。</p> <p>(3) 學期中開辦英語相關輔導課程。</p> <p>(4) 完整的課後輔導，如學業諮詢個別輔導、各系辦理之小老師、伴讀課業輔導或讀書會等措施。</p> <p>(5) 新生入學1學年後，得依相關轉系辦法申請轉系。</p> <p>(6) 全國首創「教學品質保證制度」，落實教學品質之審核與管控，以確保學生學習成效。</p> <p>2. 生活輔導</p> <p>(1) 學生建置個人學習資訊檔案，專業諮商人員協助生涯規劃及職涯輔導。</p> <p>(2) 設立學院輔導制度，主動深入與學生接觸，設計屬於各學院的心理衛生活動或情緒相關問題之協助及輔導。</p> <p>3. 獎勵措施</p> <p>(1) 本校約提撥新台幣8,700餘萬獎助學金，其中包括培育菁英獎學金、學生校內外各項競賽優勝獎金、交換學生獎學金、專業技能傑出學生獎學金、工讀獎學金、急難扶助金、清寒助學金等多項獎助學金。</p> <p>(2) 提供校內工讀機會及住宿優先申請。</p> <p>(3) 成績優異者，鼓勵申請就讀五年一貫學程。另，可依本校成績優異提前畢業辦法申請提前畢業。</p> <p>(4) 菁英學生甄選，優先遴選及補助繁星生短期出國遊學，擴展國際視野，促進文化學術交流。</p>
備註	<p>1. 本校訂有外語能力畢業指標實施辦法及勞作教育制度。</p> <p>2. 本校2011-2012年參加澳門、馬來西亞、韓國首爾、克羅埃西亞、義大利、德國紐倫堡及台北國際發明展等，共獲18金、23銀、12銅、16特別獎。</p> <p>3. 交換學生計畫（歐美、澳、日、新加坡及大陸地區等國多所學校）。</p>

學校名稱	南台科技大學			
學校基本資料	地址：71005 臺南市永康區南台街1號 電話：06-2533131 傳真：06-2546743 網址：http://www.stust.edu.tw			
招生名額	142 名			
分流方式	<input type="checkbox"/> 不分系 <input checked="" type="checkbox"/> 分系			
招生系別	本校共招收 142 名，各系招生名額如下：			
	招生系(組)、學程名稱	志願代碼	招生群別	招生名額
	機械工程系自動化控制組	01023	機械群	5
	機械工程系微奈米技術組	01024	機械群	5
	機械工程系先進車輛組	02006	動力機械群	5
	電機工程系控制與晶片組	03035	電機與電子群	3
	電機工程系生醫電子組	03036	電機與電子群	3
	電機工程系電能資訊組	03037	電機與電子群	3
	光電工程系	03038	電機與電子群	5
	電子工程系網路與通訊工程組	03039	電機與電子群	3
	電子工程系晶片設計組	03040	電機與電子群	3
	電子工程系系統應用組	03041	電機與電子群	5
	電子工程系微電子組	03042	電機與電子群	3
	資訊工程系	03043	電機與電子群	5
	化學工程與材料工程系	04012	化工群	3
	管理與資訊系工業管理組	06053	商業與管理群	3
	管理與資訊系電子商務組	06054	商業與管理群	5
	資訊管理系	06055	商業與管理群	8
	企業管理系	06056	商業與管理群	5
	行銷與流通管理系	06057	商業與管理群	5
	休閒事業管理系	06058	商業與管理群	5
	國際企業系	06059	商業與管理群	5
	財務金融系	06060	商業與管理群	7
	會計資訊系	06061	商業與管理群	5
	資訊傳播系	06062	商業與管理群	5
	企業電子化學位學程	06063	商業與管理群	3
	應用英語系	07015	外語群	5
	應用日語系	07016	外語群	5
	視覺傳達設計系商業設計組	08018	設計群	3
	視覺傳達設計系動畫設計組	08019	設計群	3
創新產品設計系	08020	設計群	3	
多媒體與電腦娛樂科學系	08021	設計群	3	
生物科技系	09005	農業群	3	
幼兒保育系	11007	家政群	5	
餐旅管理系	12016	餐旅群	5	
輔導措施	1. 教學輔導：本校實施成績預警制度，由課輔中心安排教學助理提供一對一基礎必修及各系組專業科目之免費補救教學課程輔導。 2. 生涯輔導：建置學生個人學習資訊檔案，安排四年一貫職涯輔導，協助學生生涯規劃及就業。 3. 本校設有弱勢學生就學及獎優之各項獎助學金，校內並有多項工讀機會。			

學校名稱	南台科技大學
備註	<ol style="list-style-type: none"> 1. 本校毗鄰大橋火車站，步行約5分鐘。毗鄰台南市區，距台南火車站約3.5公里，距新市、永康交流道4公里，交通便捷。 2. 實施英文能力檢定制度、服務學習及專業證照制度為畢業門檻。 3. 備有男女宿舍計五棟，設有獨立冷氣、網路及電話線路供申請個人電話。宿舍為純套房，設有最先進之磁卡門鎖，且有1人、2人、4人房供多樣選擇。 4. 報名生物科技系、化學工程與材料工程系及數位設計學院之系者，需辨色力正常。 5. 休閒事業管理系及餐旅管理系須訂作招待服裝以配合實習。

學校名稱	崑山科技大學			
學校基本資料	地址：71003 臺南市永康區大灣路949號 電話：06-2727175 傳真：06-2050152 網址：http://www.ksu.edu.tw			
招生名額	53 名			
分流方式	<input type="checkbox"/> 不分系 <input checked="" type="checkbox"/> 分系			
招生系別	本校共招收 53 名，各系招生名額如下：			
	招生系(組)、學程名稱	志願代碼	招生群別	招生名額
	機械工程系	01025	機械群	10
	機械工程系汽車組	02007	動力機械群	2
	電機工程系	03044	電機與電子群	2
	電子工程系	03045	電機與電子群	2
	環境工程系	03046	電機與電子群	3
	資訊工程系	03047	電機與電子群	6
	電腦與通訊系	03048	電機與電子群	3
	資訊管理系	06064	商業與管理群	2
	資訊傳播系	06065	商業與管理群	2
	企業管理系	06066	商業與管理群	2
	國際貿易系	06067	商業與管理群	2
	會計資訊系	06068	商業與管理群	2
	財務金融系	06069	商業與管理群	2
	視覺傳達設計系	08022	設計群	4
	空間設計系	08023	設計群	4
	公共關係暨廣告系	08024	設計群	2
視訊傳播設計系	15003	藝術群	3	
輔導措施	<ol style="list-style-type: none"> 學習預警輔導措施：每學期開學二週及期中考後三週內，對學習成效欠佳之學生發出預警通知，由導師或任課教師進行輔導與轉介，以協助學生獲致學習的成效。 產學合作：提供產業與學生雙向接軌，並定期邀請校外專家學者及名人到校分享成功案例；輔導有興趣的學生赴海外實習，學校亦提供部份生活補助津貼。另將產學合作融入教學以培養學生創業能力，同時也適時的協助學生創業。 諮詢輔導：提供完善的生涯規劃軟硬體設施，並有專業的諮商心理師和輔導老師，幫助學生深入瞭解自我；另設有舒壓中心，提供完善的舒壓設施，是學生放鬆心情的最佳去處。 證照取得：本校訂有英文（輔）及資訊技能等課程，鼓勵學生考取證照。 			

學校名稱	崑山科技大學
備註	<ol style="list-style-type: none"> 1. 交通：在台南火車站前站可搭乘2號公車直達本校大門廣場，本校與成功大學同屬東區文教及商業活動圈，交通便利且道路暢行。 2. 住宿：本校現有男女生宿舍為三棟現代化建築，分二、三人冷氣套房及二、四人冷氣房可供1,885人住宿；學生宿舍大樓備有中央空調、浴廁、電話、學術網路、洗衣晾衣間、開飲機等，此外每房並提供第四台之收視，公共設施完善，學生可不限時地連接網路，漫遊資訊世界。此外，每棟宿舍一樓設有交誼廳，內置報刊、電視機等文康設施，提供住宿同學休閒娛樂。 3. 日常生活：本校目前有可容納一千人用膳的學生餐廳，供應師生自助餐、快餐。校內共有2家7-11提供最便利的購物去處，且於圖書館地下一樓設有復文書城，書籍文具一應俱全。 4. 休閒娛樂：有露天游泳池、籃球場、網球場、400米標準運動場、體適能中心等各類休閒運動設施，及多樣化的學生社團和不定時的舉辦活動，提供最佳的休閒娛樂去處。

學校名稱	樹德科技大學			
學校基本資料	地址：82445 高雄市燕巢區橫山路59號 電話：07-6158000 傳真：07-6158020 網址：http://www.stu.edu.tw			
招生名額	86 名			
分流方式	<input type="checkbox"/> 不分系 <input checked="" type="checkbox"/> 分系			
招生系別	本校共招收 86 名，各系招生名額如下：			
	招生系(組)、學程名稱	志願代碼	招生群別	招生名額
	資訊工程系	03049	電機與電子群	5
	電腦與通訊系	03050	電機與電子群	5
	企業管理系	06070	商業與管理群	5
	金融系	06071	商業與管理群	5
	國際企業與貿易系	06072	商業與管理群	5
	運籌管理系	06073	商業與管理群	5
	行銷管理系	06074	商業與管理群	5
	資訊管理系數位行銷組	06075	商業與管理群	5
	應用外語系	07017	外語群	3
	視覺傳達設計系	08025	設計群	5
	生活產品設計系	08026	設計群	5
	室內設計系	08027	設計群	5
	動畫與遊戲設計系	08028	設計群	5
	流行設計系	11008	家政群	5
	兒童與家庭服務系	11009	家政群	5
	休閒與觀光管理系	12017	餐旅群	5
表演藝術系	15004	藝術群	5	
流行設計系	15005	藝術群	3	
輔導措施	<ol style="list-style-type: none"> 1. 繁星計畫甄選分發入學者，每人贈送New-I pad平板電腦乙台，若該生亦參加當年度四技二專統一入學測驗，其加權總分達本校各單位菁英招募獎助學金標準者，即可獲得四學年相對應之獎助學金。〈申請標準依當年公告為準，網址： http://admission.aca.stu.edu.tw/〉 2. 訂有技藝能競賽績優學生獎助學金，最高獎助金額可獨得45萬元。 3. 訂有百萬築夢計畫，每年遴選及提供一百萬元協助學生圓夢。 4. 各項獎助學金多達35項，請上網參閱http://www.sao.stu.edu.tw/stusao/ 5. 保障繁星甄選入學者優先住宿，低收入學生免費住宿。 6. 設有優質的數位學習環境，學生透過教學e化平台瞭解教學大綱、教材內容，除提供課前預習、課後複習外，亦可隨時針對課程內容與學習困惑與教師進行雙向溝通。 			
備註	<ol style="list-style-type: none"> 1. 實施成績預警制度，並透過成績預警系統實施補救教學及設有學習輔導助理。 2. 積極輔導學生考取英語及專業證照，並提供證照獎助學金以資鼓勵。 3. 實施學生英語能力檢定，於畢業前，須通過規定之英文能力檢定及格標準。 4. 訂有交換學生計畫。 5. 優先提供繁星生工讀機會。 6. 設有師資培育中心，學生可修讀相關師資教育學程，儲備多元競爭能力。 7. 畢業前提供多元化職涯規劃、就業輔導，引導學生自我探索、建置個人學習歷程檔案、參與企業實習，提升學生就業力。 			

學校名稱	龍華科技大學			
學校基本資料	地址：33306 桃園縣龜山鄉萬壽路一段300號 電話：02-8209-3211#3004-3007 傳真：02-8209-5709 網址：http://www.lhu.edu.tw			
招生名額	66 名			
分流方式	<input type="checkbox"/> 不分系 <input checked="" type="checkbox"/> 分系			
招生系別	本校共招收 66 名，各系招生名額如下：			
	招生系(組)、學程名稱	志願代碼	招生群別	招生名額
	機械工程系	01026	機械群	4
	電機工程系	03051	電機與電子群	10
	電子工程系	03052	電機與電子群	22
	資訊網路工程系	03053	電機與電子群	4
	化工與材料工程系	04013	化工群	4
	企業管理系	06076	商業與管理群	5
	資訊管理系	06077	商業與管理群	12
工業管理系	06078	商業與管理群	5	
輔導措施	<ol style="list-style-type: none"> 1. 開設暑期先修課程，加強學生基礎課程之學習。 2. 學期中開辦英語及證照輔導課程。 3. 實施期中預警制度並針對課業成績不佳學生進行輔導。 4. 實施教學助理制度協助教師教學及輔導學生課業，另有「課業守護小天使」提供定點定時之課業諮詢，有效提升學生學習成果及課業成績。 5. 教學資源納入數位網路學習平台，方便學生隨時隨地上網課前預習，課後複習，並提供師生互動機制，以提升學生學習成效。 6. 諮商輔導中心提供學生心理或情緒相關問題之輔導及協助。 			
備註	<ol style="list-style-type: none"> 1. 私立科技大學收費標準，101學年度工程類系學雜費約50,615元，商業類系學雜費約44,027元，102學年度依部定標準辦理。 2. 冷氣及網路宿舍並保障繁星生優先住宿，低收入學生免費住宿。 3. 優先提供繁星生工讀機會。 4. 本校每年暑期均辦理為期4週之美國與英國姐妹校的英語研習活動，平均每年約20至30位學生參加，本校補助每位參與學生約3萬元至4萬元，繁星生符合資格者優先參與。 5. 本校與美國匹茲堡州立大學、楊格城州立大學，日本秋田大學、宇都宮大學，韓國仁德大學等學校簽署交換學生或雙學位協議，可免繳對方學校學雜費，繁星生符合申請標準優先參與，本校另依獎學金核給規定，每學期補助參與學生5至11萬元之費用。 6. 本校每年擇優遴選約60位競賽及社團績優學生，由學校全額補助參與海外姐妹校參訪、研習及交流，以擴大學生國際觀，繁星生符合資格者優先參與。 7. 龍華科技大學應天華校友黑天鵝圓夢計畫，每年補助學生最高300萬元。 8. 本校各項獎助學金多達14項，請上網參閱http://www.lhu.edu.tw/post/award.asp。 9. 本校施行學生三級畢業門檻實施要點。 			

學校名稱	弘光科技大學			
學校基本資料	地址：43302 臺中市沙鹿區臺灣大道六段1018號 電話：04-26318652 傳真：04-26520314 網址：http://www.hk.edu.tw			
招生名額	50 名			
分流方式	<input type="checkbox"/> 不分系 <input checked="" type="checkbox"/> 分系			
招生系別	本校共招收 50 名，各系招生名額如下：			
	招生系(組)、學程名稱	志願代碼	招生群別	招生名額
	環境與安全衛生工程系綠色科技組	03054	電機與電子群	3
	環境與安全衛生工程系工業安全衛生組	03055	電機與電子群	1
	資訊工程系	03056	電機與電子群	5
	環境與安全衛生工程系環境工程組	04014	化工群	1
	健康事業管理系	06079	商業與管理群	5
	資訊管理系	06080	商業與管理群	2
	文化創意產業系	06081	商業與管理群	3
	物理治療系	07018	外語群	2
	生物科技系	09006	農業群	1
	護理系	11010	家政群	5
	幼兒保育系	11011	家政群	4
	化妝品應用系	11012	家政群	6
	老人福利與事業系	11013	家政群	3
食品科技系	12018	餐旅群	4	
餐旅管理系	12019	餐旅群	5	
輔導措施	1. 輔導考取乙級相關技術士證照，並設有獎勵金鼓勵。 2. 定期免費開辦英檢衝刺密集班。 3. 本校實施成績預警制度，並透過成績預警系統實施補救教學；並專設有學習輔導助理。			
備註	1. 為獎勵優秀學生及濟助清寒學生，本校設有社團人員、成績績優、急難救助金（緊急紓困金）、弱勢助學措施、學生學習助學金、體育績優、光田綜合醫院捐贈就學助學金…等各類獎助學金，每學期受惠學生九百餘名。 2. 本校位於交通便利之臺灣大道，近國道3號交流道及臺中清泉崗機場，距沙鹿火車站約10分鐘車程，至臺中火車站50分鐘，亦有巨業、臺中及統聯三家客運公車可搭乘。由高鐵臺中烏日站可搭乘接駁公車至東海大學站，再搭客運公車至本校。本校亦有學生通勤專車，相關搭乘訊息及辦法，請參見本校總務處事務組網頁： http://pur.hk.edu.tw \學生通勤專車。 3. 本校設有多元化美食街，供應早餐、自助餐、快餐、素食、中西式麵食、滷味、冷飲等各式餐點，另外有學生製作的團體膳食及弘櫻館學生實習餐廳、吧檯等，提供全校師生營養、安全、衛生、平價之高品質餐飲環境，並有專業營養師負責營養衛生之督導。另設有福利社、弘師父麵包坊、飲料吧、弘磨坊複合式餐飲、弘茶館輕食餐飲、7-11便利超商等提供飲食上多元選擇。 4. 現有女生宿舍，環境幽雅、舒適、安全、設備現代化；校園附近之學生宿舍經由校內相關人員實施「房屋安全評鑑」並簽訂合作協議，提供3,000餘間服務住宿學生，教官及導師不定期視訪，瞭解學生之住宿情形。 5. 各系畢業門檻（包含英文、資訊及跨系學程等），將依本校學則及相關辦法規定辦理。			

學校名稱	健行科技大學			
學校基本資料	地址：32097 桃園縣中壢市健行路229號 電話：03-4581196 傳真：03-2503890 網址：http://www.uch.edu.tw			
招生名額	100 名			
分流方式	<input type="checkbox"/> 不分系 <input checked="" type="checkbox"/> 分系			
招生系別	本校共招收 100 名，各系招生名額如下：			
	招生系(組)、學程名稱	志願代碼	招生群別	招生名額
	材料製造科技學位學程	01027	機械群	3
	機械工程系	01028	機械群	7
	工業管理系資訊應用組	01029	機械群	3
	應用空間資訊系	03057	電機與電子群	3
	資訊工程系	03058	電機與電子群	7
	資訊工程系網路技術組	03059	電機與電子群	3
	電子工程系光電與通訊組	03060	電機與電子群	5
	電子工程系	03061	電機與電子群	5
	電機工程系	03062	電機與電子群	5
	電機工程系綠色能源組	03063	電機與電子群	3
	土木工程系	05011	土木與建築群	3
	物業經營與管理系	06082	商業與管理群	3
	財務金融系	06083	商業與管理群	8
	國際企業經營系	06084	商業與管理群	8
	企業管理系	06085	商業與管理群	8
	行銷與流通管理系	06086	商業與管理群	8
資訊管理系	06087	商業與管理群	7	
應用外語系	07019	外語群	8	
工業管理系服務管理組	12020	餐旅群	3	
輔導措施	<ol style="list-style-type: none"> 1. 專任教師每週至少排定4小時時間，提供學生諮詢服務。 2. 個別課業輔導：針對學習成效不佳學生加強輔導，1/2學分不及格學生由導師進行學習輔導與授課教師課業輔導，期中評等不佳等學生由授課教師課業輔導，配合教學卓越計畫及相關輔導措施，建立課後輔導機制。 3. 輔導考取乙、丙級相關技術士證照，並設有獎勵金鼓勵。 			
備註	<ol style="list-style-type: none"> 1. 本校男女兼收，修業年限4 年，修業期滿成績及格授予學士學位。 2. 本校位於中壢市中心，距火車站步行約10 分鐘，生活機能完備。 3. 校舍全部冷氣空調，各館均能無線上網。 4. 備有學生宿舍，設備完善，供遠地同學住宿。 5. 對於經濟困難之同學，除有急難救助金，尚提供各類獎學金、就學貸款、工讀助學金等協助。 			

學校名稱	正修科技大學			
學校基本資料	地址：83347 高雄市鳥松區澄清路840號 電話：07-7358800 傳真：07-7310213 網址：http://www.csu.edu.tw			
招生名額	60 名			
分流方式	<input type="checkbox"/> 不分系 <input checked="" type="checkbox"/> 分系			
招生系別	本校共招收 60 名，各系招生名額如下：			
	招生系(組)、學程名稱	志願代碼	招生群別	招生名額
	醫學工程學位學程	01030	機械群	5
	電子工程系光電組	03064	電機與電子群	5
	電子工程系綠能科技應用組	03065	電機與電子群	5
	資訊工程系	03066	電機與電子群	5
	土木與空間資訊系空間資訊組	05012	土木與建築群	5
	資訊管理系資訊應用組	06088	商業與管理群	5
	金融管理系財富管理組	06089	商業與管理群	5
	金融管理系金融行銷組	06090	商業與管理群	5
	創意產業經營學位學程	06091	商業與管理群	5
	幼兒保育系文教設計組	11014	家政群	5
	幼兒保育系托育教學組	11015	家政群	5
化妝品與時尚彩妝系時尚彩妝組	11016	家政群	5	
輔導措施	<ol style="list-style-type: none"> 1. 大一學雜費比照國立科技大學收費標準，並提供各項獎助學金。學雜費收費標準：工學院新台幣26,279元、管理學院新台幣22,814元、生活創意學院新台幣22,814元，102學年度學雜費繳納金額以本校會計處公告為準。 2. 開辦免費證照輔導班，保證輔導考取相關證照，協助規劃未來升學及就業管道。 3. 保證優先入住學生宿舍，低收入戶學生四年免費住宿。 4. 保證優先提供工讀機會與工讀金。 5. 入學前由導師主動聯繫關懷，協助解決就學困難。 6. 入學後實施教學預警措施及補救教學措施，以提昇學習成效，全部免費。 7. 暑期視需要開設英語及微積分輔導課程，以加強英數基礎能力，全部免費。 8. 提供2名優先參與大三暑期與姐妹校交流研習活動，機票費由本校負擔。 9. 規劃各系專屬輔導老師，協助快樂學習，建立身心靈健康。 10. 安排業界菁英及傑出校友返校座談，優先提供創業經驗及實習、就業機會。 			

學校名稱	正修科技大學
備註	<ol style="list-style-type: none"> 1. 本校每學年提供六千餘萬元獎助學金、入學獎學金及師長成立之「至善功德會」，協助清寒及成績優異學生完成學業。 2. 本校連續八年榮獲教育部教學卓越計畫補助共3.2億元，100~101年度更獲得全國最高補助1億7千萬元。 3. 本校榮獲教育部典範科技大學計畫「產學研發中心」第一名，補助經費達2千5百萬元。 4. 本校連續三年榮獲教育部產學合作績效評量頂標學校第一名。 5. 本校師生參與國際發明展成績亮麗，2012年國際發明展，共榮獲11金牌、8銀牌、6銅牌。 6. 本校產學研發中心建置超微量科技等6個科技中心，檢測技術獲國際認證，領先大專校院。 7. 本校與世界20國110個學術機構，訂定學術交流合約，每學年提供學生海外實習機會及姐妹校參訪活動，拓展學生國際視野。 8. 本校宿舍精緻舒適，有多元功能的自學中心、交誼廳及健身休閒設施，全棟空調、網路、電話，設備新穎完善，收費平價，提供外地學子最佳生活照料。 9. 本校位於高雄市澄清湖畔，公車及高雄客運均有設站，或搭乘捷運轉乘公車5分鐘即可抵達，交通便捷。 10. 本校實施學生英語能力檢定及服務學習、校外實習專業課程，成績及格方得畢業。

學校名稱	建國科技大學			
學校基本資料	地址：50094 彰化縣彰化市介壽北路一號 電話：04-7111111 傳真：04-7117911 網址：http://www.ctu.edu.tw			
招生名額	106 名			
分流方式	<input type="checkbox"/> 不分系 <input checked="" type="checkbox"/> 分系			
招生系別	本校共招收 106 名，各系招生名額如下：			
	招生系(組)、學程名稱	志願代碼	招生群別	招生名額
	機械工程系	01031	機械群	7
	工業工程與管理系	01032	機械群	7
	自動化工程系	01033	機械群	7
	電機工程系	03067	電機與電子群	7
	電子工程系	03068	電機與電子群	7
	資訊與網路通訊系	03069	電機與電子群	7
	土木工程系	05013	土木與建築群	7
	資訊管理系	06092	商業與管理群	7
	國際企業管理系	06093	商業與管理群	7
	應用外語系	07020	外語群	7
	商業設計系	08029	設計群	7
	空間設計系	08030	設計群	7
	數位媒體設計系	08031	設計群	6
美容系	11017	家政群	8	
運動健康與休閒系	12021	餐旅群	8	
輔導措施	<p>【辦學成效】</p> <ol style="list-style-type: none"> 本校榮獲教育部95-101年度教學卓越計畫共貳億柒仟萬元獎助。 榮獲瑞、法、美、德、莫、義、烏、馬、韓、台北等國際發明展奪得41金46銀15銅獎牌，創作發明實力堅強，教學研發屢創佳績。 101國家發明創作獎-機械類-銀牌獎。 2012 iF Communication award (平面設計類) 國際大獎。 <p>【輔導措施】</p> <ol style="list-style-type: none"> 學習輔導： <ol style="list-style-type: none"> 開設就業學程，增加學生實務經驗。 建立學習成績預警與輔導機制，充分協助提高學習成效。 設置教學助理及榮譽小老師，並成立21個院系輔導學習辦公室，對學生予以實質的學習協助。 實施英語能力分級教學，落實分級學習，增強學生外語能力。 生活輔導： <ol style="list-style-type: none"> 建置學生個人學習資訊檔案，詳細紀錄學生學習歷程，並對照課程地圖確認學習成效與就業導向之目標達成。 設立四輔合一輔導平台，分別就學習、生活輔導、心靈諮商與生涯就業等四個面向做全方位輔導。 獎勵措施： <ol style="list-style-type: none"> 協助弱勢學生就學：提供各項獎助學金及工讀機會。 各系設有獨立獎學金，獎勵品學兼優學生。 			

學校名稱	建國科技大學
備註	<ol style="list-style-type: none"> 1. 本校比照公立學校標準收費：工業類學雜費27,845元、商業類學雜費24,182元（不包含學生平安保險、電腦實習、網路通訊費.....等）。 2. 本校為提昇學生職場競爭力，培養學生具備專業語文、電腦、CPR之能力，訂有「學生基本能力畢業門檻」並規劃課程，積極輔導學生於畢業前取得相關證照。 3. 訂有勞作教育實施辦法，成績及格，始能畢業。 4. 訂有交換學生計畫：學生通過全民英檢考試初級或其他同等級英文檢測以上，學業成績優良者；凡獲推薦且經核准之學生，每人獎助所需活動團費（含來回經濟艙機票、保險、簽證費、機場服務費及報名費等），但最高以不超過新台幣五萬元為上限。

學校名稱	明志科技大學			
學校基本資料	地址：24301 新北市泰山區工專路84號 電話：02-29089899#4202 傳真：02-29084511 網址：http://www.mcut.edu.tw			
招生名額	39 名			
分流方式	<input type="checkbox"/> 不分系 <input checked="" type="checkbox"/> 分系			
招生系別	本校共招收 39 名，各系招生名額如下：			
	招生系(組)、學程名稱	志願代碼	招生群別	招生名額
	機械工程系精密機械組	01034	機械群	2
	機械工程系光機電組	01035	機械群	3
	環境與安全衛生工程系	01036	機械群	3
	機械工程系車輛組	02008	動力機械群	2
	電機工程系	03070	電機與電子群	4
	電子工程系	03071	電機與電子群	4
	材料工程系	03072	電機與電子群	3
	化學工程系	04015	化工群	2
	工業工程與管理系	06094	商業與管理群	3
	經營管理系	06095	商業與管理群	4
	工業設計系	08032	設計群	4
	視覺傳達設計系	08033	設計群	4
視覺傳達設計系	15006	藝術群	1	
輔導措施	<ol style="list-style-type: none"> 1. 深化第一哩課程：學生於開學前參加第一哩課程，強化基礎及專業課程知能，提昇學生學習信心及成就，達成專業技能之平衡學習。各系設立繁星計畫輔導老師，全程關注導引學生之生活適應及課程學習相關問題。 2. 強化基礎課程機制：大一開設基礎課程加強班（數學、物理、化學及英文），透過教師指導與教學助理宿舍駐點等措施執行補救教學。 3. 優質的數位學習環境：學生透過教學e化平台瞭解教學大綱、教材內容，除提供課前預習、課後複習外，亦可隨時針對課程內容與學習困惑與教師進行雙向溝通。 4. 學習評估：透過「網路學習評估系統」，每學期分3階段（期初、期中、期末）實施，瞭解同學學習狀態，輔導需要協助之學生，提高學習效能。 5. 輔導及諮商機制：透過「期初學習預警」、「期中補救教學」、「期末輔導諮商」機制，結合「班級經營」、「系所經營」、「教務管制」系統，給予適時的協助。 			

學校名稱	明志科技大學
備註	<ol style="list-style-type: none"> 1. 本校為自94年教育部實施技專校院評鑑以來，第一個全數受評單位（含教務行政及各系所）均獲評鑑一等的科技大學。 2. 繁星計畫學生，在學期間依本校學雜費標準收費。 3. 97年本校工程類科系包含機械工程系、電機工程系、電子工程系、化學工程系、材料工程系、環境與安全衛生工程系、工業工程與管理系等7系皆已通過IEET工程教育認證。 4. 本校四技部學生需參加校外工讀實務實習，擔任實習工程師一年（建教合作約161家以上），每月平均薪資約21,000元。工讀實務實習期間依教育部規定繳交全額學費及八成雜費。 5. 本校學生，在學期間一律住校，宿舍費每學期新台幣3,000元~4,000元；另伙食費一天三餐合計僅新台幣116元。 6. 辨色力異常者，請審慎考慮是否報考工業設計系、視覺傳達設計系。 7. 本校鄰近輔大捷運站、五股交流道及一二省道，交通便利；每週五另安排返鄉專車至台北車站轉乘其他交通工具。

學校名稱	聖約翰科技大學			
學校基本資料	地址：25135 新北市淡水區淡金路四段499號 電話：02-28013131-7001 傳真：02-28013620 網址：http://www.sju.edu.tw			
招生名額	79 名			
分流方式	<input type="checkbox"/> 不分系 <input checked="" type="checkbox"/> 分系			
招生系別	本校共招收 79 名，各系招生名額如下：			
	招生系(組)、學程名稱	志願代碼	招生群別	招生名額
	機械與電腦輔助工程系	01037	機械群	6
	工業工程與管理系	01038	機械群	4
	電機工程系動力機電組	02009	動力機械群	3
	電子工程系微電子組	03073	電機與電子群	4
	電子工程系民生應用電子組	03074	電機與電子群	4
	電機工程系	03075	電機與電子群	5
	資訊工程系多媒體與網路組	03076	電機與電子群	4
	資訊工程系資訊科技應用組	03077	電機與電子群	4
	電腦與通訊工程系行動裝置應用組	03078	電機與電子群	4
	電腦與通訊工程系資通訊網路應用組	03079	電機與電子群	4
	資訊管理系	06096	商業與管理群	4
	企業管理系	06097	商業與管理群	4
	財務金融系投資理財組	06098	商業與管理群	3
	財務金融系健康與財富規劃組	06099	商業與管理群	3
	行銷與流通管理系創意行銷組	06100	商業與管理群	4
	應用英語系	07021	外語群	4
	數位文藝系	08034	設計群	4
	資訊管理系休閒應用組	12022	餐旅群	3
行銷與流通管理系觀光行銷組	12023	餐旅群	4	
休閒運動與健康管理系	12024	餐旅群	4	
輔導措施	1. 教學輔導：加強學前輔導、學期中的追蹤及教學助理協助，給予學生適時指導。 2. 生涯輔導：本校提供心理諮商、安排心理測驗服務及相關生涯輔導，協助學生增進自我瞭解，發展個人興趣及性向。			

學校名稱	聖約翰科技大學
備註	<ol style="list-style-type: none"> 1. 男女兼收並實施服務學習課程，另訂有畢業門檻，未通過者須加修補救課程。 2. 實施「大一新生英文測驗」，分級分班授課。 3. 學雜費第一年比照國立科技大學收費標準為工業類約28,000元、商業類約25,000元，資訊管理系以工業類收費；第二年符合本校繁星計劃入學學生學雜費收費辦法之規定，得享有比照國立科技大學收費。 4. 優質學生宿舍設備，全天候空調，免費宿舍網路，電腦刷卡門禁，女生宿舍備有廚房設備。 5. 國外大學雙聯學制與海外遊學名額多，拓展學生國際視野；並提供校內外多間知名企業實習機會（如裕隆集團、英業達集團、神腦國際、銖德科技、台新銀行等）厚植學生就業能力。 6. 交通便捷，紅樹林捷運站818接駁公車直達校園（約15分鐘車程，寒暑假及例假日停駛）。 7. 有關各系教學資源概況、各項急難救助、工讀助學金及多項就學補助請參閱本校網站。（http://www.sju.edu.tw）

學校名稱	中國科技大學			
學校基本資料	台北校區 地址：11695 臺北市文山區興隆路三段56號 電話：02-29313416 傳真：02-29312485 網址：http://www.cute.edu.tw	新竹校區 地址：30301 新竹縣湖口鄉和興村中山路三段530號 電話：03-6991111 傳真：03-6991110 網址：http://www.cute.edu.tw		
招生名額	121 名			
分流方式	<input type="checkbox"/> 不分系 <input checked="" type="checkbox"/> 分系			
招生系別	本校共招收 121 名，各系招生名額如下：			
	招生系(組)、學程名稱	志願代碼	招生群別	招生名額
	資訊工程系(新竹校區)	03080	電機與電子群	5
	電腦與通訊系(新竹校區)	03081	電機與電子群	5
	建築系(台北校區)	05014	土木與建築群	3
	土木與防災設計系(台北校區)	05015	土木與建築群	3
	國際商務系(台北校區)	06101	商業與管理群	3
	財政稅務系(台北校區)	06102	商業與管理群	3
	財務金融系(台北校區)	06103	商業與管理群	3
	會計系(台北校區)	06104	商業與管理群	3
	企業管理系(台北校區)	06105	商業與管理群	3
	行銷與流通管理系(台北校區)	06106	商業與管理群	4
	資訊管理系(台北校區)	06107	商業與管理群	3
	企業管理系(新竹校區)	06108	商業與管理群	8
	行銷與流通管理系(新竹校區)	06109	商業與管理群	10
	觀光與休閒事業管理系(新竹校區)	06110	商業與管理群	8
	資訊管理系網路行銷組(新竹校區)	06111	商業與管理群	5
	資訊管理系網站設計組(新竹校區)	06112	商業與管理群	5
	應用英語系(台北校區)	07022	外語群	3
	應用英語系(新竹校區)	07023	外語群	5
	室內設計系(台北校區)	08035	設計群	3
	視覺傳達設計系(台北校區)	08036	設計群	3
	數位多媒體設計系(台北校區)	08037	設計群	3
	室內設計系(新竹校區)	08038	設計群	5
	視覺傳達設計系(新竹校區)	08039	設計群	5
	數位多媒體設計系(新竹校區)	08040	設計群	5
	室內設計系(新竹校區)	15007	藝術群	5
視覺傳達設計系(新竹校區)	15008	藝術群	5	
數位多媒體設計系(新竹校區)	15009	藝術群	5	
輔導措施	<ol style="list-style-type: none"> 1. 實施教學預警、教師留校輔導與教學助理制度。 2. 班導師專責輔導班級學生之學業、心理與生活。 3. 開設職涯發展系列課程，建置畢業進路整合平台。 4. 入學第1學年須修習勞作教育；設有畢業門檻，未通過者須加修相關輔導課程。 			

學校名稱	中國科技大學
備註	<ol style="list-style-type: none"> 1. 繁星計畫入學新生（限新竹校區）比照國立大學學費。101學年度學雜費收費標準工業類及藝術類26,240元，商業類22,770元，如有變動以本校網站公告為主。 2. 連續七年（95-101年）榮獲教育部獎勵大學教學卓越計畫，全國77所公私立科技校院僅14所獲此殊榮。 3. 榮獲2010年企業愛用科技校院排行全國第9名。 4. 輔導學生申請教育部「學海」系列留學獎助計畫，赴日本、美國等大學研修，99-101年共16位同學獲教育部獎助出國進修。 5. 提供助學貸款、減免學雜費及多項獎、助學金申請，鼓勵優秀及清寒學生完成學業。 6. 台北校區緊鄰捷運文湖線萬芳醫院站，步行5分鐘到校，並備有女生宿舍；新竹校區緊鄰臺鐵北湖站（中國科大），步行3分鐘到校，並備有男、女生宿舍。兩校區均提供校外租賃資訊服務。 7. 學院特色：（1）規劃與設計學院：培育具備文化創意、永續環境設計與規劃實務之人才。（2）商學院：培育具備國際觀、全方位之商學人才。（3）管理學院：以精實管理、創新服務為特色發展領域，成為服務業一流人才培育的搖籃。（4）資訊學院：培育具備資訊安全、數位生活領域實務經驗及整合能力之人才。

學校名稱	遠東科技大學			
學校基本資料	地址：74448 臺南市新市區中華路49號 電話：06-5979566#7005 傳真：06-5977010 網址：http://www.feu.edu.tw			
招生名額	116 名			
分流方式	<input type="checkbox"/> 不分系 <input checked="" type="checkbox"/> 分系			
招生系列	本校共招收 116 名，各系招生名額如下：			
	招生系(組)、學程名稱	志願代碼	招生群別	招生名額
	機械工程系	01039	機械群	10
	自動化控制系	01040	機械群	5
	工業設計系機械與電腦輔助設計組	01041	機械群	3
	電子工程系	03082	電機與電子群	5
	電機工程系	03083	電機與電子群	10
	資訊工程系	03084	電機與電子群	10
	材料科學與工程系	04016	化工群	5
	企業管理系創意行銷組	06113	商業與管理群	5
	企業管理系服務業管理組	06114	商業與管理群	5
	資訊管理系數位生活組	06115	商業與管理群	15
	行銷與流通管理系	06116	商業與管理群	10
	休閒運動管理系休閒產業組	06117	商業與管理群	10
	工業設計系產品設計組	08041	設計群	2
餐飲管理系	12025	餐旅群	21	
輔導措施	<p>1. 四年學雜費比照國立雲林科技大學收費標準，並贈送小筆電或平板電腦（依102學年度校方採購為準）一部以利行動學習。</p> <p>2. 生活輔導</p> <p>(1) 安排新生學習適應輔導老師，協助學生適應大學生活，並解決學生課業學習及學校生活等問題。</p> <p>(2) 提供個別或團體心理諮商，安排心理測驗及生涯輔導，協助同學了解自我，並發展個人興趣。</p> <p>(3) 為照顧弱勢學生，依據遠東科技大學教育關懷計畫，每月提供八千、五千、三千元等三級助學金，使其順利就學，並提供幸福優惠餐每份二十元給弱勢學生。</p> <p>3. 學習輔導</p> <p>提供補救教學課程，並遴選補救教學助理，提升學生學習成效。</p>			

學校名稱	遠東科技大學
備註	<ol style="list-style-type: none"> 1. 本校鄰近台南科學園區，位於台南市新市火車站前約200公尺，距國道八號南科交流道約3分鐘車程。 2. 由宏碁集團創辦人施振榮先生所發起的「龍騰微笑競賽」，為華人世界規模最大、獎金最高、競爭最激烈的知識經濟競賽。本校榮獲第三屆、第六屆（2011年）龍騰微笑競賽首獎200萬元及第五屆貳獎100萬元。 3. 遠東最有創意~92-100年專利核准件數全國第一：本校積極推動創造力教育，啟發學生創造思考能力。師生核准件數超過2,200件，名列全國大專校院第一名。 4. 遠東教學卓越~連續七年榮獲教育部獎勵大學教學卓越計畫：本校95-101年連續七年榮獲教育部教學卓越計畫，獲近三億餘元補助，大幅提升本校教學成果與績效。 5. 台灣之光~遠東科大獲得國際發明展金牌數全國第一：本校師生近年來在國內外各大發明展大放異彩，成果豐碩，獲得的金牌數量為全國大學第一名，更榮獲多座象徵最高榮譽之特別獎。

學校名稱	南開科技大學			
學校基本資料	地址：54243 南投縣草屯鎮中正路568號 電話：049-2563489轉1326、1329 傳真：049-2567424 網址：http://www.nkut.edu.tw			
招生名額	47 名			
分流方式	<input type="checkbox"/> 不分系 <input checked="" type="checkbox"/> 分系			
招生系別	本校共招收 47 名，各系招生名額如下：			
	招生系(組)、學程名稱	志願代碼	招生群別	招生名額
	自動化工程系	01042	機械群	2
	機械工程系	01043	機械群	2
	機械工程系車輛組	02010	動力機械群	10
	電機與資訊技術系	03085	電機與電子群	2
	電機與資訊技術系綠色休閒創意組	03086	電機與電子群	2
	電子工程系電腦遊戲設計組	06118	商業與管理群	2
	工業管理系	06119	商業與管理群	2
	資訊管理系	06120	商業與管理群	3
	企業管理系	06121	商業與管理群	3
	應用外語系	07024	外語群	2
	多媒體動畫應用系	08042	設計群	3
	文化創意與設計系	08043	設計群	4
	數位生活創意系	11018	家政群	3
福祉科技與服務管理系	11019	家政群	3	
休閒事業管理系	12026	餐旅群	4	
輔導措施	<p>1. 生活暨生涯進路輔導 本校除每週有固定時段之「導師時間」供學生諮詢外，導師亦隨時輔導學生。學務處「學生輔導中心」並提供個別諮商、安排生涯進路等相關演講，協助學生增進自我瞭解，發展個人興趣及性向；另教學單位亦配合開設不同進路之相關課程，輔導生涯規劃。</p> <p>2. 課業輔導 本校專任授課教師每週均排定「office hours」，開放學生請益，以解決學習問題，並配合實施教師課餘時間輔導學生之機制。另外，針對專業課程、核心課程學習成效不佳之學生，實施補救教學，適時給予協助與輔導。</p> <p>3. 雙聯學制 學生在南開完成二年學業後，申請赴海外姐妹校進修二年可同時取得兩校文憑。</p>			
備註	<p>1. 四年均比照國立大學收費，本校工程學院、電資學院、管理學院與民生學院101學年度1學期學雜費約24,000元~28,000元不等，各系學雜費收費標準於每學年度報教育部核定後，以本校會計室公告收費標準為準，並全面提供經濟弱勢學生校內工讀之機會。</p> <p>2. 交通便捷，距台中火車站約25分鐘之車程，全航、埔里等客運台中往埔里，仁友客運台中往九族，彰化客運鹿港、彰化往埔里等路線之班車均在本校設站，北部地區可直接搭乘往埔里之國光客運在本校下車。國道6號下東草屯交流道約5分車程即可抵達本校，並提供中彰投縣市十餘條便捷的專車路線。</p> <p>3. 完善的生活設施，校園內設置全家便利商店、餐廳、美食街及書局等，此外提供現代化冷氣網路套房式宿舍。</p>			

學校名稱	長庚學校財團法人長庚科技大學			
學校基本資料	林口本部 地址：33303 桃園縣龜山鄉文化一路261號 電話：03-2118999轉5609, 5759 傳真：03-2118305 網址：http://www.cgust.edu.tw			
招生名額	15 名			
分流方式	<input type="checkbox"/> 不分系 <input checked="" type="checkbox"/> 分系			
招生系別	本校共招收 15 名，各系招生名額如下：			
	招生系(組)、學程名稱	志願代碼	招生群別	招生名額
	化妝品應用系	11020	家政群	5
	幼兒保育系	11021	家政群	3
	護理系(林口本部)	16008	不分群	7
輔導措施	<p>1. 就學獎勵</p> <p>(1) 本校全體學生住宿，鼓勵學生優先參加宿舍輔導幹部的選拔，擔任宿舍輔導幹部表現優異者，該學年住宿費全免。</p> <p>(2) 就學期間學業優良，頒發學期成績前3名頒發獎學金。</p> <p>(3) 就學期間表現優異，學習態度認真者，畢業時依學生意願，推薦優良機構優先錄用。</p> <p>2. 幼兒保育系安排教師以個別或小組方式，強化其基礎學科，以提升專業知能；優先安排教師個別指導參與「國科會補助大專生專題研究計畫」。</p> <p>3. 獎助幼兒保育系學生參與丙級保母技能檢定、成人-兒童及嬰兒心肺復甦術、英文能力檢定等證照考試，學校定期輔導考照，通過考試，提供報名費補助。</p> <p>4. 優先錄取繁星入學之幼兒保育系學生於附設幼兒園、校內外單位及寒暑假工讀機會。</p> <p>5. 輔導化妝品應用系學生參加丙級美容、乙級美容、丙級喪禮服務人員證照檢定以及取得修飾化妝合格證書。</p>			
備註	<p>1. 長庚科技大學於1988年由台塑企業前董事長王永慶先生以其尊翁名諱創校，辦學成果廣受肯定，歷年來招生註冊率高達95%，本校主要特色如下：</p> <p>(1) 辦學最優：推動100%實習，學生親赴職場磨鍊，打造實務能力。</p> <p>(2) 環境最佳：學生全體住校，四人一間全套衛浴VIP住宿設施。</p> <p>(3) 就業最強：畢業生就業率高達90%。</p> <p>(4) 企業最愛：畢業生工作表現廣受業界肯定，於2008、2009、2010年連續榮獲遠見雜誌評選為醫護類企業最愛第一名，僱主滿意度高達90%。</p> <p>2. 本校在各界的支持與肯定下，屢獲佳績：</p> <p>(1) 榮獲教育部「大專畢業生至企業職場實習方案」第1名，媒合學生就業成效為全國161所大專校院之冠。</p> <p>(2) 榮獲教育部「100-101年度獎勵科技大學及技術學院教學卓越計畫」補助經費6,600萬元。</p> <p>(3) 榮獲教育部「100年私立技專校院獎勵補助經費」5,200萬元。</p> <p>3. 男女兼收；設置助學基金，提供多項獎助學金，支援經濟困難學生。</p> <p>4. 學生畢業後將從事健康照護相關工作，為考慮就業與被服務者權益，報考時請依個人身心狀況，審慎考量就讀。</p>			

學校名稱	國立屏東商業技術學院			
學校基本資料	地址：90004 屏東縣屏東市民生東路51號 電話：08-7238700 傳真：08-7235648 網址：http://www.npic.edu.tw/			
招生名額	28 名			
分流方式	<input type="checkbox"/> 不分系 <input checked="" type="checkbox"/> 分系			
招生系別	本校共招收 28 名，各系招生名額如下：			
	招生系(組)、學程名稱	志願代碼	招生群別	招生名額
	電腦與通訊系	03087	電機與電子群	3
	資訊工程系	03088	電機與電子群	2
	國際貿易系	06122	商業與管理群	2
	企業管理系	06123	商業與管理群	2
	財務金融系	06124	商業與管理群	3
	會計系	06125	商業與管理群	2
	不動產經營系	06126	商業與管理群	2
	資訊管理系	06127	商業與管理群	2
	休閒事業經營系	06128	商業與管理群	2
	行銷與流通管理系	06129	商業與管理群	2
	商業自動化與管理系	06130	商業與管理群	2
	應用英語系	07025	外語群	2
應用日語系	07026	外語群	2	
輔導措施	1. 生涯輔導：新生訓練、導師制度、生涯及就業輔導。 2. 教學輔導：成績預警制度、教師每週4小時課業諮詢、補救教學助理制度、義務輔導老師課業輔導及證照補助與獎勵辦法。 3. 助學獎勵：提供減免學雜費、助學貸款、助學工讀金等各項獎助學金。			
備註	1. 本校大學部規劃為4大學群、13系： (1) 商業學群：國際貿易系、財務金融系、會計系。 (2) 管理學群：企業管理系、不動產經營系、休閒事業經營系、行銷與流通管理系、商業自動化與管理系。 (3) 資訊學群：資訊管理系、資訊工程系、電腦與通訊系。 (4) 語文學群：應用英語系、應用日語系。 各系課程及介紹，請進本校網站查詢。 2. 本校教育宗旨秉持著「誠敬禮群」的校訓精神，以培育理論與實務並重，並具備思創化、全人化、國際化等特質之商業、管理、資訊以及語文領域之優秀專業人才。依此宗旨，將養成學生具備五大核心能力： (1) 實務能力：培養產業需求，兼具實務技能及實務素養之專業人才。 (2) 專業能力：具備專業分析技能及解決問題之能力。 (3) 思考創造能力：具探索新知及接受新科技之企圖心，並有整合跨領域能力人才。 (4) 公民素養能力：具團隊合作及人際溝通，恪守企業倫理及良好社會公民行為。 (5) 國際宏觀能力：培養國際觀及有能力因應兩岸暨國際市場競爭之人才。 3. 本校位於屏東市區，距屏東市中心火車站約3公里，公車班次多，交通便利。校園優雅，享有「公園學校」美譽。			

學校名稱	國立臺北商業技術學院			
學校基本資料	地址：10051 臺北市中正區濟南路一段321號 電話：02-23226046-6051 傳真：02-23226054 網址：http://www.ntcb.edu.tw			
招生名額	50 名			
分流方式	<input type="checkbox"/> 不分系 <input checked="" type="checkbox"/> 分系			
招生系別	本校共招收 50 名，各系招生名額如下：			
	招生系(組)、學程名稱	志願代碼	招生群別	招生名額
	會計資訊系	06131	商業與管理群	12
	財務金融系	06132	商業與管理群	5
	財政稅務系	06133	商業與管理群	9
	國際商務系	06134	商業與管理群	8
	企業管理系	06135	商業與管理群	9
	資訊管理系	06136	商業與管理群	2
	應用外語系	07027	外語群	5
輔導措施	<ol style="list-style-type: none"> 1. 針對繁星計畫入學新生開辦免費英文、數學、會計學、經濟學等基礎科目暑期先修班，採小班教學，密集輔導，使各校優異繁星學生，可順利銜接本校大學部各商業專業學程。 2. 辦理繁星班新生選課輔導；新生入學時即輔導未來選課規劃，以提高學習果效。 3. 實施學習成績預警機制，針對課業需加強協助同學，對其情緒壓力抒解或讀書方法策略，予以適時輔導。 4. 專任教師每週排定公告OFFICE HOURS 時間至少2小時，開放學生請益以解決學習問題，教師採取個別指導學生，包括課業或生活上問題，以補強團體教學不足。 5. 學務處及學生輔導中心提供學生生活輔導（生理健康、社團、差勤、等問題諮商）和心理（情緒）、生涯規劃諮商等。 			
備註	<ol style="list-style-type: none"> 1. 本校學費低廉，102學年度學雜費之繳納標準，將依據教育部規定配合辦理。101學年度第1學期收費標準：四技學費新台幣14,980元、雜費新台幣6,540元、電腦資源使用費新台幣200~400元。對經濟上有困難之學生，學校提供就學貸款、獎助學金，急難救助金等協助措施。原住民、軍公教遺族、身心障礙學生及身心障礙人士子女、低收入戶及中低收入戶子女等...，另有入學成績優異學生獎勵及減免學雜費辦法。 2. 本校實施英文畢業門檻及就讀各系專業能力畢業門檻。 3. 四技畢業生可依興趣報考本校商學研究所、會計財稅研究所、財務金融系碩士班、國際商務系碩士班、資訊與決策科學研究所。 4. 本校位於台北市中心，鄰近台北車站及捷運板南線善導寺站，並有多線公車往來，交通便利，未另提供學生宿舍。 			

學校名稱	文藻外語學院			
學校基本資料	地址：80793 高雄市三民區民族一路900號 電話：07-3426031#2131-2134 傳真：07-3425360 網址：http://www.wtuc.edu.tw			
招生名額	52 名			
分流方式	<input type="checkbox"/> 不分系 <input checked="" type="checkbox"/> 分系			
招生系別	本校共招收 52 名，各系招生名額如下：			
	招生系(組)、學程名稱	志願代碼	招生群別	招生名額
	國際企業管理系	06137	商業與管理群	2
	數位內容應用與管理系	06138	商業與管理群	2
	英國語文系	07028	外語群	8
	法國語文系	07029	外語群	4
	德國語文系	07030	外語群	4
	西班牙語文系	07031	外語群	4
	日本語文系	07032	外語群	10
	應用華語文系	07033	外語群	4
	外語教學系	07034	外語群	5
	翻譯系	07035	外語群	2
	國際事務系	07036	外語群	2
	傳播藝術系	08044	設計群	3
傳播藝術系	15010	藝術群	2	
輔導措施	<ol style="list-style-type: none"> 1. 入學前知能（定向）輔導：四技新生英語初戀營、大學部新生導航。 2. 入學後課業（學習）輔導： <ol style="list-style-type: none"> (1) 由教務處、學系、通識教育中心、吳甦樂教育中心及英外語能力診斷輔導中心一同參與新生入學後課業（學習）輔導。 (2) 輔導學生通過英文檢定及第二外語能力檢定之畢業門檻。 (3) 學生就學期間安排24個共同必修英文學分之課程；對未能通過英文檢定者，開設替代課程，期提升學生英語能力，並具備就業所需之外語能力。 (4) 於畢業前一年鼓勵學生修習證照輔導課程及參與暑期實習課程，以提升專業知能及就業力。 3. 其餘生活輔導：由學務處及吳甦樂教育中心執行新生在校生活輔導工作，如品格教育、獎懲、校園安全、衛生保健及社團參與等；另外，學生須完成規定之服務時數及每週一至週五上午7:30~8:00之勞作服務方可畢業。 4. 生（職）涯進路輔導：協助學生至產業界實習及就業媒合、以學生學習歷程檔案（E-Portfolio）協助學生進行學習與生涯規劃，並以「全校課程地圖」進行職涯輔導。 5. 開學前舉辦為期一週之「四技新生英語初戀營」，新生一律參加，營中教學及生活一律英語進行，以加速學生適應英語環境。 			

學校名稱	文藻外語學院
備註	<ol style="list-style-type: none"> 1. 透過技職繁星計畫錄取本校之學生，在學期間本校給予當學期全額學雜費之半數金額作為獎學金（其學雜費相當於國立科技大學或技術學院之收費標準），同一學期以一次為限；此外繁星生其學業與操行學期成績須達八十分（含）以上，方可於下一學期繼續獲得獎學金，否則暫停發予獎學金；次學期若達到前述學業及操行標準，則再恢復給予獎學金之獎勵；每學期住宿費12,000元（另加保證金5,000元）。 2. 可選擇雙主修、輔系及其他規劃之學程，培養第三專長；設有師資培育中心，學生參加甄試後可修讀國小師資教育學程，儲備多元競爭能力。 3. 本校跨系合作、相互支援體制健全，可提供學生多種選擇，規劃有數位傳播、華語文教學、外語文化觀光產業、兩岸關係研究、商管、國際會議展覽產業及語言教學與數位教材製作等學程或學分學程，以及雙主修與輔系可供學生修習，以擴展其專業知能。 4. 各系學生除應完成畢業學分外，均需通過規定之相關語言測驗成績門檻，國際企業管理系學生須通過ERP證照門檻，以及數位內容應用與管理系學生須通過資訊相關證照門檻方可畢業。

學校名稱	致理技術學院			
學校基本資料	地址：22050 新北市板橋區文化路1段313號 電話：02-22576167 傳真：02-22588928 網址：http://www.chihlee.edu.tw			
招生名額	25 名			
分流方式	<input type="checkbox"/> 不分系 <input checked="" type="checkbox"/> 分系			
招生系別	本校共招收 25 名，各系招生名額如下：			
	招生系(組)、學程名稱	志願代碼	招生群別	招生名額
	國際貿易系	06139	商業與管理群	3
	企業管理系	06140	商業與管理群	3
	財務金融系	06141	商業與管理群	3
	會計資訊系	06142	商業與管理群	3
	行銷與流通管理系	06143	商業與管理群	3
	資訊管理系	06144	商業與管理群	3
	應用英語系	07037	外語群	3
	應用日語系	07038	外語群	2
	多媒體設計系	08045	設計群	2
輔導措施	<ol style="list-style-type: none"> 本校專為繁星計畫學生規劃入學前知能及課程銜接輔導、入學後課業輔導、生活輔導、生涯進路輔導等四大輔導措施。 就讀期間，提撥專款經費提供學生： <ol style="list-style-type: none"> (1) 宿舍進住：學生就讀期間，符合住校資格者得依分配順序優先進住學校宿舍（目前並無符合無障礙條件之宿舍環境）。 (2) 提供工讀機會與工讀金：學生就讀期間依個人意願優先在本校各單位工讀。 (3) 提供優先就業機會：學生畢業後，如成績優異將優先推薦予本校各系簽訂有「就業守護神」合約之廠商安排就業。 本校將輔導應用日語系學生優先申請訪日研修團及短期留學；商業與管理學群學生優先就讀全英文會展管理學分學程及出國參加會展。 配合職涯發展，提供多元升學及就業輔導措施。 			
備註	<ol style="list-style-type: none"> 本校學雜費依據教育部核定之私立學校收費標準辦理。 本校辦學績效卓越，榮獲教育部100學年度技專校院評鑑全部系所一等佳績，並獲教學卓越計畫、繁星計畫、產學攜手合作計畫、友善校園、品德教育等績優學校之殊榮。 本校位居新北市板橋區中心地段，近高鐵、台鐵板橋站、捷運新埔站，並有多線公車行經，交通極為便捷。 修業年限4年，修業期滿成績及格者授予學士學位。 本校各班教室均設分離式冷氣空調與數位化教學設備，教學環境優良。 英文採能力分班教學。 本校提供優秀學生獎學金、證照獎勵金、熱心公益獎學金、「致理之愛」助學方案、急難紓困助學金、弱勢學生助學計畫、校內外工讀機會等多項清寒暨優秀獎助學金，並協助辦理就學貸款，學生可依相關規定申請。 			

附錄二 高職學校代碼表

代碼	校名	代碼	校名	代碼	校名	代碼	校名
001	國立基隆商工	052	私立清傳高商	104	私立內思高工	157	私立達德商工
002	國立基隆海事	053	私立莊敬工家	105	私立仰德高中	158	國立二林工商
003	國立基隆女中進修學校	054	私立復興商工	106	私立忠信高中	159	國立永靖高工
004	私立二信高中	055	私立智光商工	107	私立東泰高中	160	國立北斗家商
005	私立光隆家商	056	私立開明工商	108	私立義民高中	161	國立秀水高工
006	私立培德工家	057	私立穀保家商	109	國立關西高中	162	國立和美實驗學校
007	私立聖心高中	058	私立樹人家商	110	國立竹北高中	163	國立員林家商
008	市立士林高商	059	私立醒吾高中	111	國立竹東高中進修學校	164	國立員林崇實高工
009	市立木柵高工	060	私立豫章工商	112	縣立湖口高中	165	國立員林農工
010	市立大安高工	061	市立三重商工	113	私立龍德家商	166	國立鹿港高中
011	市立大理高中	062	市立泰山高中	114	私立大成高中	167	國立溪湖高中
012	市立內湖高工	063	市立新北高工	115	私立中興商工	168	國立彰化高商
013	市立成淵高中	064	市立淡水商工	116	私立君毅高中	169	國立彰化師大附工
014	市立松山工農	065	國立華僑中學	117	私立育民工家	170	私立五育高中
015	市立松山家商	066	市立瑞芳高工	118	私立建臺高中	171	私立同德家商
016	市立南港高工	067	市立雙溪高中	119	私立賢德工商	172	國立水里商工
017	私立靜修女中	068	市立鶯歌工商	120	國立大湖農工	173	國立中興高中進修學校
018	私立大同高中	069	市立石碇高中	121	國立竹南高中	174	國立仁愛高農
019	私立大誠高中	070	市立金山高中	122	國立苗栗高中	175	國立竹山高中
020	私立十信高中	071	國立頭城家商	123	國立苗栗高商	176	國立南投高中
021	私立志仁高中進修學校	072	國立羅東高工	124	國立苗栗農工	177	國立南投高商
022	私立協和工商	073	國立羅東高商	126	縣立苑裡高中	178	國立埔里高工
023	私立育達家商	074	國立蘇澳海事	127	縣立興華高中	179	國立草屯商工
024	私立東方工商	075	國立宜蘭大學附設 農工進修學校	128	私立嶺東高中	180	國立暨大附中
025	私立金甌女中	076	國立宜蘭高商	129	私立光華高工	181	私立大成商工
026	私立南華高中進修學校	077	縣立南澳高中	130	私立明德女中	182	私立大德工商
027	私立泰北高中	078	私立方曙商工	131	私立宜寧高中	183	私立永年高中
028	私立強恕高中	079	私立大興高中	132	私立新民高中	184	私立巨人高中
029	私立惇敘工商	080	私立六和高中	133	國立臺中科技大學 附設高商進修學校	185	財團法人義峰高中
030	私立喬治工商	081	私立永平工商	134	國立臺中家商	186	國立土庫商工
031	私立景文高中	082	私立至善高中	135	國立臺中高工	187	國立斗六家商
032	私立華岡藝校	083	私立成功工商	136	國立臺中高農	188	國立北港高中
033	私立開平餐飲	084	私立育達高中	137	私立大明高中	189	國立北港農工
034	私立開南商工	085	私立治平高中	138	私立玉山高中	190	國立西螺農工
035	私立滬江高中	086	私立泉僑高中	139	私立明台高中	191	國立虎尾農工
036	私立稻江護家	087	私立振聲高中	140	私立明道中學	192	私立大同高商
037	私立稻江高商	088	私立啟英高中	141	私立青年高中	193	私立仁義高中
038	國立臺北商業技術學院 附設高商進修學校	089	私立清華高中	142	私立致用高中	194	私立立仁高中
039	國立臺灣戲曲學院 (高職部)	090	私立復旦高中	143	私立慈明高中	195	私立東吳工家
040	財團法人中華高中	091	私立新興高中	144	私立嘉陽高中	196	私立興華中學
041	私立中華商海	092	國立龍潭農工	145	私立僑泰高中	197	國立華南高商
042	私立光啟高中	093	國立中壢家商	146	國立霧峰農工	198	國立嘉義家職
043	私立光華高商進修學校	094	國立中壢高商	147	國立豐原高商	199	國立嘉義高工
044	私立竹林高中	095	國立桃園農工	148	國立大甲高工	200	國立嘉義高商
045	私立東海高中	096	國立揚梅高中	149	國立大甲高中	201	私立弘德工商
046	財團法人私立南山 高中	097	市立香山高中	150	國立沙鹿高工	202	私立協同高中
047	私立南強工商	098	私立曙光女中	151	國立卓蘭實驗高中	203	私立協志工商
048	私立格致高中	099	私立世界高中	152	國立東勢高工	204	私立萬能工商
049	私立能仁家商	100	私立光復高中	153	市立新社高中	205	國立民雄農工
050	私立崇義高中	101	私立磐石高中	154	私立大慶商工	206	國立東石高中
051	私立淡江高中	102	國立新竹高工	155	私立文興高中	207	私立六信高中
		103	國立新竹高商	156	財團法人正德高中	208	私立光華女中
						209	私立亞洲餐旅

代碼	校名	代碼	校名	代碼	校名
210	私立長榮女中	266	私立日新工商	320	高雄市立高雄啟智學校
211	私立長榮高中	267	私立民生家商	321	高雄市立成功啟智學校
212	私立南英商工	268	私立屏榮高中	322	東莞台商子弟學校
213	私立崑山高中	269	私立美和高中	323	私立育仁高中
214	私立慈幼工商	270	私立華洲工家	999	其他
215	私立德光中學	271	私立新基高中		
216	國立家齊女中	272	國立內埔農工		
217	國立成大附工進修學校	273	國立佳冬高農		
218	國立臺南海事	274	國立東港海事		
219	國立臺南高商	275	國立屏北高中		
220	私立天仁工商	276	國立屏東高工		
221	私立育德工家	277	國立恆春工商		
223	私立港明高中進修學校	278	私立中華工商		
224	私立華濟永安高中	279	私立四維高中		
225	私立陽明工商	280	私立海星高中		
226	私立新榮高中	281	私立國光商工		
227	國立玉井工商	282	國立玉里高中		
228	國立白河商工	283	國立光復商工		
229	國立北門農工	284	國立花蓮高工		
230	國立後壁高中	285	國立花蓮高商		
231	國立南大附中	286	國立花蓮高農		
232	國立曾文家商	287	私立公東高工		
233	國立曾文農工	288	國立關山工商		
234	國立新營高工	289	國立成功商水		
235	國立新營高中	290	國立臺東女中		
236	國立新豐高中	291	國立臺東高中		
237	國立新化高工	292	國立臺東高商		
238	國立臺南高工	293	國立臺東專校高職部		
239	市立三民家商	294	縣立蘭嶼高中		
240	市立中正高工	295	國立馬公高中		
241	市立海青工商	296	國立澎湖海事		
242	市立高雄高工	297	國立金門農工		
243	市立高雄高商	298	國立馬祖高中		
244	市立楠梓高中	299	市立新北特教學校		
245	私立大榮高中	300	國立基隆特殊教育學校		
246	私立三信家商	301	國立宜蘭特殊教育學校		
247	私立中華藝校	302	國立苗栗特殊教育學校		
248	私立立志高中	303	國立臺中特殊教育學校		
249	私立明誠高中	304	國立雲林特殊教育學校		
250	私立國際商工	305	高雄市立仁武特殊教育學校		
251	私立高鳳工家	306	高雄市立楠梓特殊學校		
252	私立復華中學	307	臺北市立文山特殊教育學校		
253	私立樹德家商	308	臺北市立啟明學校		
254	國立中山大學附屬國光高中	309	臺北市立啟聰學校		
255	私立中山工商	310	臺北市立啟智學校		
256	私立高苑工商	311	國立桃園啟智學校		
257	私立高英工商	312	國立臺中啟明學校		
258	財團法人普門高中	313	國立臺中啟聰學校		
259	私立華德工家	314	私立惠明學校(臺中市)		
260	私立旗美商工	315	國立彰化啟智學校		
261	私立新光高中	316	國立嘉義啟智學校		
262	國立岡山農工	317	國立花蓮啟智學校		
263	國立旗山農工	318	國立臺南啟智學校		
264	國立旗美高中	319	國立臺南啟聰學校		
265	國立鳳山商工				

附錄三 報名考生畢(肄)業科(組)、學程代碼與報名群別表

※考生畢(肄)業科(組)、學程別若無代碼者請填選「999」。

代碼	科別	代碼	科別	代碼	科別	代碼	科別
01 機械群		02 動力機械群		03 電機與電子群		04 化工群	
	【高職】		【高職】		【高職】		【高職】
101	機械科	146	汽車科	180	電腦機械製圖科	226	化工科
102	模具科	147	重機科	181	電機科	227	染整科
103	製圖科	148	農業機械科	182	電子科	228	紡織科
104	鑄造科	149	飛機修護科	183	資訊科	229	環境檢驗科
105	板金科	150	汽車修護科	184	控制科	230	化工群其他科別
106	配管科	151	動力機械科	185	冷凍空調科		【綜合高中】
107	機械木模科	152	動力機械群其他科別	186	航空電子科	234	化工技術
108	機電科		【綜合高中】	187	電子通信科	235	環境檢驗技術
109	生物產業機電科	154	汽車技術	188	電機與電子群其他科別	236	衛生化工
110	機工科	155	汽車修護		【綜合高中】	237	化學技術
111	電腦繪圖科	156	航空技術	192	電子技術	238	化工
112	機械群其他科別	157	工程機械技術	193	資訊技術	239	化工群其他學程
	【綜合高中】	158	汽機車技術	194	電機技術		【實用技能學程】
116	機械技術	159	電動電子	195	機電技術	243	塗裝技術科
117	製圖技術	160	動力機械	196	冷凍空調	244	化工技術科
118	機械製圖	161	動力機械技術	197	電器冷凍	245	染整技術科
119	農業機械技術	162	飛機修護	198	航空電子技術	246	化工群其他科別
120	電腦輔助機械	163	汽車	199	電腦應用		
121	機械工程	164	工程機械	200	電腦通訊		
122	機械木模技術	165	動力機械群其他學程	201	資訊電子		05 土木與建築群
123	鑄造技術		【實用技能學程】	202	資訊科技		【高職】
124	製圖	168	汽車修護科	203	電機工程	251	土木科
125	電腦製圖	169	汽車板金科	204	機電整合	252	建築科
126	電腦繪圖	170	機械板金科	205	控制技術	253	消防工程科
127	機械	171	汽車電機科	206	電機電子技術	254	土木與建築群其他科別
128	生物產業機電	172	塗裝技術科	207	資訊		【綜合高中】
129	機械木模	173	引擎修護科	208	電子	258	建築技術
130	機械群其他學程	174	機車修護科	209	電機	259	營建技術
	【實用技能學程】	175	板金科	210	電機電子	260	土木測量
132	機械板金科	176	動力機械群其他科別	211	控制	261	建築製圖
133	鑄造技術科			212	電機與電子群其他學程	262	空間設計
134	機械修護科				【實用技能學程】	263	土木建築技術
135	焊接科			214	水電技術科	264	建築
136	冷作科			215	視聽電子修護科	265	土木與建築群其他學程
137	自行車技術科			216	電機修護科		【實用技能學程】
138	模具基礎技術科			217	家電技術科	269	裝潢技術科
139	模具技術科			218	微電腦修護科	270	營造技術科
140	電腦繪圖科			219	冷凍空調修護科	271	電腦繪圖科
141	機械加工科			220	檢測器修護科	272	土木與建築群其他科別
142	鑄造工科			221	事務機械修護科		
143	機械群其他科別			222	儀表修護科		
				223	視聽電子科		
				224	冷凍空調技術科		
				225	電機與電子群其他科別		

代碼	科別	代碼	科別	代碼	科別	代碼	科別
06 商業與管理群		07 外語群		08 設計群(續)		09 農業群(續)	
【高職】		【高職】		【綜合高中】(續)		【綜合高中】(續)	
326	文書事務科	491	應用外語科(英文組)	306	美工	456	休閒農業管理
327	商業經營科	492	應用外語科(日文組)	307	空間設計	457	農業群其他學程
328	國際貿易科	493	外語群其他科別	308	室內空間設計	【實用技能學程】	
329	會計事務科	【綜合高中】		309	造型設計	459	農業技術科
330	資料處理科	496	應用日語	310	工藝設計	460	園藝技術科
331	不動產事務科	497	應用德語	311	美工設計	461	花藝技術科
332	航運管理科	498	應用法語	312	視覺傳達設計	462	寵物經營科
333	流通管理科	499	應用外語	313	設計群其他學程	463	畜產加工科
334	水產經營科	500	應用英文	【實用技能學程】		464	茶葉技術科
335	農產行銷科	501	應用日文	315	陶瓷技術科	465	造園技術科
336	電子商務科	502	應用英語	316	製鞋技術科	10 食品群	
337	商業與管理群其他科別	503	應用外語(英語)	317	皮革製品科		
【綜合高中】		504	應用外語英文組	318	製鏡技術科	376	食品加工科
338	資訊應用	505	應用外語日文組	319	印刷製版科	377	食品科
339	商業服務	506	應用外語(英文)	320	金屬工藝科	378	水產食品科
340	流通服務	507	外語群其他學程	321	竹木工藝科	379	食品群其他科別
341	物流服務	08 設計群		322	木雕技術科	【綜合高中】	
342	商業事務	【高職】		323	金石飾品加工科	383	食品烘焙
343	商業應用	276	金屬工藝科	324	裝裱技術科	384	食品技術
344	商業	277	室內空間設計科	371	金銀珠寶加工科	385	食品加工技術
345	電腦平面動畫	278	美工科	372	廣告技術科	386	食品加工
346	流通	279	家具木工科	373	服裝製作科	387	食品群其他學程
347	銀行事務	280	圖文傳播科	374	流行飾品製作科	【實用技能學程】	
348	保險事務	281	陶瓷工程科	375	裝潢技術科	391	畜產加工科
349	電腦應用	282	家具設計科	325	設計群其他科別	392	食品經營科
350	文書處理	283	廣告設計科	09 農業群		393	烘焙食品科
351	會計資訊	284	室內設計科	【高職】		394	肉品加工科
352	電腦繪圖	285	美術工藝科	436	農場經營科	395	水產食品加工科
353	電子商務	286	多媒體設計科	437	畜產保健科	396	食品群其他科別
354	會計事務	287	設計群其他科別	438	森林科	【綜合高中】	
355	國際貿易	【綜合高中】		439	園藝科		
356	商業經營	291	多媒體製作	440	造園科	【高職】	
357	資料處理	292	美工電腦設計	441	野生動物保育科	【綜合高中】	
358	文書事務	293	美工技術	442	農業群其他科別	【高職】	
359	商經實務	294	商業設計	【綜合高中】		【高職】	
360	資訊處理	295	室內裝潢	445	綜合農場	【高職】	
361	流通管理	296	家具技術	446	造園技術	【高職】	
362	商業與管理群其他學程	297	設計科技	447	園藝技術	【高職】	
【實用技能學程】		298	美術設計	448	農園技術	【高職】	
363	廣告技術科	299	多媒體設計	449	畜產技術	【高職】	
364	商業事務科	300	電腦應用(美工)	450	綜合農業技術	【高職】	
365	商用資訊科	301	圖文傳播	451	精緻農業	【高職】	
366	會計實務科	302	視覺傳達	452	農業綜合	【高職】	
367	文書處理科	303	流行造型設計	453	畜產加工	【高職】	
368	銷售事務科	304	廣告設計	454	園藝與休閒	【高職】	
369	多媒體技術科	305	室內設計	455	綜合農業	【高職】	
370	商業與管理群其他科別					【高職】	

代碼	科別	代碼	科別	代碼	科別	代碼	科別
11 家政群		12 餐旅群		13 水產群		15 藝術群	
【高職】		【高職】		【高職】		【高職】	
400	時尚造型科	526	觀光事業科	511	漁業科	571	音樂科
401	家政科	527	餐飲管理科	512	水產養殖科	572	西樂科
402	服裝科	528	餐飲服務科	513	水產群其他科別	573	國樂科
403	美容科	529	餐旅管理科	【綜合高中】		574	舞蹈科
404	幼兒保育科	530	休閒管理科	514	水產養殖技術	575	美術科
405	時尚模特兒科	531	餐旅群其他科別	515	水產養殖	576	影劇科
406	照顧服務科	【綜合高中】		516	水產群其他學程	577	電影電視科
407	流行服飾科	536	餐飲技術	【實用技能學程】		578	表演藝術科
408	家政群其他科別	537	餐飲製作	520	休閒漁業科	579	戲劇科
【綜合高中】		538	運動與休閒	521	水產養殖技術科	580	時尚工藝科
410	美髮美容	539	休閒事務	522	漁具製作科	581	多媒體動畫科
411	美容美髮	540	觀光事務	523	水產群其他科別	582	歌仔戲科
412	服裝製作	541	觀光事業	14 海事群		583	國劇科
413	服裝設計	542	觀光餐飲			584	綜藝科
414	美容技術	543	觀光餐旅	【高職】		585	劇場藝術科
415	時尚設計	544	觀光	471	航海科	586	客家戲科
416	美容	545	餐飲觀光	472	輪機科	587	戲曲音樂科
417	服裝	546	運動休閒	473	海事群其他科別	588	京劇科
418	家政	547	運動與休閒管理	【綜合高中】		589	傳統音樂科
419	幼兒保育	548	運動休閒與管理	476	漁業	590	民俗技藝科
420	幼老福利	549	觀光休閒	477	海事群其他學程	591	藝術群其他科別
421	銀髮族活動管理	550	餐飲服務	【實用技能學程】		【綜合高中】	
422	家政群其他學程	551	餐飲管理	481	海事資訊處理科	595	影視戲劇
【實用技能學程】		552	觀光服務	482	船舶電機技術科	596	電視廣播
424	花藝技術科	553	餐飲經營	483	船舶機電科	597	電影電視
425	西服科	554	食品烘焙	484	動力小艇技術科	598	原住民藝能
426	女裝科	555	餐旅群其他學程	485	港埠事務科	599	藝術群其他學程
427	美髮技術科	【實用技能學程】		486	海事群其他科別		
428	美顏技術科	557	觀光事務科				
429	飾品製作科	558	烘焙食品科				
430	家政群其他科別	559	餐飲技術科				
		560	中餐廚師科				
		561	西餐廚師科				
		562	旅遊事務科				
		563	飲料調整科				
		564	烹調技術科				
		565	海洋觀光事業科				
		566	餐旅群其他科別				

附錄四 招生群別、校系（組）、學程、名額及志願代碼表

招生群別	招生學校名稱	系(組)、學程名稱	志願代碼	招生名額
01 機械群	國立雲林科技大學	機械工程系	01001	2
	國立雲林科技大學	工業工程與管理系	01002	2
	國立屏東科技大學	機械工程系	01003	5
	國立屏東科技大學	生物機電工程系	01004	5
	國立臺北科技大學	機械工程系精密機電組	01005	2
	國立臺北科技大學	機械工程系精密設計組	01006	2
	國立臺北科技大學	機械工程系電機與控制組	01007	2
	國立高雄第一科技大學	機械與自動化工程系精密機械組	01008	2
	國立高雄第一科技大學	機械與自動化工程系智慧自動化組	01009	2
	國立高雄應用科技大學	機械工程系	01010	1
	國立高雄應用科技大學	機械工程系機電組	01011	1
	國立高雄應用科技大學	機械工程系微奈米技術組	01012	1
	國立高雄應用科技大學	模具工程系	01013	1
	國立高雄應用科技大學	模具工程系精微模具組	01014	1
	國立高雄應用科技大學	模具工程系光電模具組	01015	1
	國立虎尾科技大學	機械與電腦輔助工程系	01016	3
	國立虎尾科技大學	材料科學與工程系	01017	3
	國立虎尾科技大學	機械設計工程系	01018	3
	國立虎尾科技大學	自動化工程系	01019	3
	國立虎尾科技大學	飛機工程系機械組	01020	3
	國立勤益科技大學	機械工程系	01021	5
	朝陽科技大學	工業工程與管理系	01022	2
	南台科技大學	機械工程系自動化控制組	01023	5
	南台科技大學	機械工程系微奈米技術組	01024	5
	崑山科技大學	機械工程系	01025	10
	龍華科技大學	機械工程系	01026	4
	健行科技大學	材料製造科技學位學程	01027	3
	健行科技大學	機械工程系	01028	7
	健行科技大學	工業管理系資訊應用組	01029	3
	正修科技大學	醫學工程學位學程	01030	5
	建國科技大學	機械工程系	01031	7
	建國科技大學	工業工程與管理系	01032	7
	建國科技大學	自動化工程系	01033	7
	明志科技大學	機械工程系精密機械組	01034	2
	明志科技大學	機械工程系光機電組	01035	3
	明志科技大學	環境與安全衛生工程系	01036	3
	聖約翰科技大學	機械與電腦輔助工程系	01037	6
	聖約翰科技大學	工業工程與管理系	01038	4
	遠東科技大學	機械工程系	01039	10
	遠東科技大學	自動化控制系	01040	5
	遠東科技大學	工業設計系機械與電腦輔助設計組	01041	3

招生群別	招生學校名稱	系(組)、學程名稱	志願代碼	招生名額
01 機械群	南開科技大學	自動化工程系	01042	2
	南開科技大學	機械工程系	01043	2
01 機械群合計招生名額				155
02 動力機械群	國立屏東科技大學	車輛工程系	02001	5
	國立臺北科技大學	車輛工程系	02002	4
	國立虎尾科技大學	動力機械工程系	02003	3
	國立虎尾科技大學	車輛工程系	02004	3
	國立高雄海洋科技大學	造船及海洋工程系	02005	3
	南台科技大學	機械工程系先進車輛組	02006	5
	崑山科技大學	機械工程系汽車組	02007	2
	明志科技大學	機械工程系車輛組	02008	2
	聖約翰科技大學	電機工程系動力機電組	02009	3
	南開科技大學	機械工程系車輛組	02010	10
02 動力機械群合計招生名額				40
03 電機與電子群	國立雲林科技大學	電機工程系	03001	2
	國立雲林科技大學	電子工程系	03002	3
	國立雲林科技大學	資訊工程系	03003	3
	國立屏東科技大學	資訊管理系	03004	5
	國立臺北科技大學	電機工程系	03005	6
	國立臺北科技大學	能源與冷凍空調工程系	03006	4
	國立臺北科技大學	電子工程系	03007	5
	國立臺北科技大學	資訊工程系	03008	3
	國立臺北科技大學	光電工程系	03009	3
	國立高雄第一科技大學	電腦與通訊工程系	03010	3
	國立高雄第一科技大學	電子工程系	03011	4
	國立高雄應用科技大學	電機工程系	03012	3
	國立高雄應用科技大學	電子工程系資訊組	03013	1
	國立高雄應用科技大學	電子工程系電子組	03014	1
	國立高雄應用科技大學	電子工程系電信與系統組	03015	1
	國立高雄應用科技大學	資訊工程系	03016	3
	國立虎尾科技大學	電機工程系	03017	3
	國立虎尾科技大學	光電工程系	03018	3
	國立虎尾科技大學	飛機工程系航空電子組	03019	3
	國立虎尾科技大學	資訊工程系	03020	3
	國立虎尾科技大學	電子工程系	03021	1
	國立高雄海洋科技大學	電訊工程系	03022	4
	國立高雄海洋科技大學	微電子工程系	03023	4
	國立澎湖科技大學	電機工程系	03024	2
	國立澎湖科技大學	資訊工程系	03025	2
	國立澎湖科技大學	電信工程系	03026	2
	國立勤益科技大學	冷凍空調與能源系	03027	3
	國立勤益科技大學	電機工程系	03028	5
	國立勤益科技大學	電子工程系綠能晶片與系統應用組	03029	2
	國立勤益科技大學	電子工程系網路多媒體暨遊戲機組	03030	2

招生群別	招生學校名稱	系(組)、學程名稱	志願代碼	招生名額
03 電機與 電子群	國立勤益科技大學	電子工程系智慧電子產品設計組	03031	1
	國立勤益科技大學	資訊工程系	03032	4
	朝陽科技大學	資訊工程系	03033	3
	朝陽科技大學	資訊與通訊系	03034	3
	南台科技大學	電機工程系控制與晶片組	03035	3
	南台科技大學	電機工程系生醫電子組	03036	3
	南台科技大學	電機工程系電能資訊組	03037	3
	南台科技大學	光電工程系	03038	5
	南台科技大學	電子工程系網路與通訊工程組	03039	3
	南台科技大學	電子工程系晶片設計組	03040	3
	南台科技大學	電子工程系系統應用組	03041	5
	南台科技大學	電子工程系微電子組	03042	3
	南台科技大學	資訊工程系	03043	5
	崑山科技大學	電機工程系	03044	2
	崑山科技大學	電子工程系	03045	2
	崑山科技大學	環境工程系	03046	3
	崑山科技大學	資訊工程系	03047	6
	崑山科技大學	電腦與通訊系	03048	3
	樹德科技大學	資訊工程系	03049	5
	樹德科技大學	電腦與通訊系	03050	5
	龍華科技大學	電機工程系	03051	10
	龍華科技大學	電子工程系	03052	22
	龍華科技大學	資訊網路工程系	03053	4
	弘光科技大學	環境與安全衛生工程系綠色科技組	03054	3
	弘光科技大學	環境與安全衛生工程系工業安全衛生組	03055	1
	弘光科技大學	資訊工程系	03056	5
	健行科技大學	應用空間資訊系	03057	3
	健行科技大學	資訊工程系	03058	7
	健行科技大學	資訊工程系網路技術組	03059	3
	健行科技大學	電子工程系光電與通訊組	03060	5
	健行科技大學	電子工程系	03061	5
	健行科技大學	電機工程系	03062	5
	健行科技大學	電機工程系綠色能源組	03063	3
	正修科技大學	電子工程系光電組	03064	5
	正修科技大學	電子工程系綠能科技應用組	03065	5
	正修科技大學	資訊工程系	03066	5
	建國科技大學	電機工程系	03067	7
	建國科技大學	電子工程系	03068	7
	建國科技大學	資訊與網路通訊系	03069	7
	明志科技大學	電機工程系	03070	4
明志科技大學	電子工程系	03071	4	
明志科技大學	材料工程系	03072	3	
聖約翰科技大學	電子工程系微電子組	03073	4	
聖約翰科技大學	電子工程系民生應用電子組	03074	4	

招生群別	招生學校名稱	系(組)、學程名稱	志願代碼	招生名額
03 電機與電子群	聖約翰科技大學	電機工程系	03075	5
	聖約翰科技大學	資訊工程系多媒體與網路組	03076	4
	聖約翰科技大學	資訊工程系資訊科技應用組	03077	4
	聖約翰科技大學	電腦與通訊工程系行動裝置應用組	03078	4
	聖約翰科技大學	電腦與通訊工程系資通訊網路應用組	03079	4
	中國科技大學	資訊工程系(新竹校區)	03080	5
	中國科技大學	電腦與通訊系(新竹校區)	03081	5
	遠東科技大學	電子工程系	03082	5
	遠東科技大學	電機工程系	03083	10
	遠東科技大學	資訊工程系	03084	10
	南開科技大學	電機與資訊技術系	03085	2
	南開科技大學	電機與資訊技術系綠色休閒創意組	03086	2
	國立屏東商業技術學院	電腦與通訊系	03087	3
	國立屏東商業技術學院	資訊工程系	03088	2
03 電機與電子群合計招生名額				355
04 化工群	國立雲林科技大學	環境與安全衛生工程系	04001	4
	國立雲林科技大學	化學工程與材料工程系	04002	2
	國立臺北科技大學	化學工程與生物科技系	04003	8
	國立臺北科技大學	分子科學與工程系	04004	4
	國立高雄第一科技大學	環境與安全衛生工程系	04005	3
	國立高雄應用科技大學	化學工程與材料工程系	04006	3
	國立虎尾科技大學	生物科技系	04007	2
	國立高雄海洋科技大學	海洋環境工程系	04008	3
	國立勤益科技大學	化工與材料工程系	04009	5
	朝陽科技大學	應用化學系化學技術組	04010	1
	朝陽科技大學	環境工程與管理系	04011	3
	南台科技大學	化學工程與材料工程系	04012	3
	龍華科技大學	化工與材料工程系	04013	4
	弘光科技大學	環境與安全衛生工程系環境工程組	04014	1
	明志科技大學	化學工程系	04015	2
	遠東科技大學	材料科學與工程系	04016	5
04 化工群合計招生名額				53
05 土木與建築群	國立雲林科技大學	營建工程系	05001	2
	國立雲林科技大學	建築與室內設計系建築組	05002	1
	國立屏東科技大學	水土保持系	05003	5
	國立臺北科技大學	土木工程系	05004	5
	國立臺北科技大學	建築系	05005	3
	國立高雄第一科技大學	營建工程系	05006	3
	國立高雄應用科技大學	土木工程系智慧工程科技組	05007	2
	國立高雄應用科技大學	土木工程系土木工程資訊組	05008	1
	朝陽科技大學	營建工程系	05009	3
	朝陽科技大學	建築系建築組	05010	4

招生群別	招生學校名稱	系(組)、學程名稱	志願代碼	招生名額
05 土木與建築群	健行科技大學	土木工程系	05011	3
	正修科技大學	土木與空間資訊系空間資訊組	05012	5
	建國科技大學	土木工程系	05013	7
	中國科技大學	建築系(台北校區)	05014	3
	中國科技大學	土木與防災設計系(台北校區)	05015	3
05 土木與建築群合計招生名額				50
06 商業與管理群	國立雲林科技大學	企業管理系	06001	4
	國立雲林科技大學	資訊管理系	06002	4
	國立雲林科技大學	財務金融系	06003	4
	國立雲林科技大學	會計系	06004	4
	國立屏東科技大學	企業管理系	06005	5
	國立臺北科技大學	經營管理系	06006	3
	國立臺北科技大學	資訊與財金管理系	06007	1
	國立高雄第一科技大學	運籌管理系	06008	3
	國立高雄第一科技大學	資訊管理系	06009	4
	國立高雄第一科技大學	行銷與流通管理系	06010	3
	國立高雄第一科技大學	金融系	06011	3
	國立高雄第一科技大學	風險管理與保險系	06012	3
	國立高雄第一科技大學	財務管理系	06013	4
	國立高雄第一科技大學	會計資訊系	06014	3
	國立高雄應用科技大學	金融系	06015	3
	國立高雄應用科技大學	會計系	06016	3
	國立高雄應用科技大學	國際企業系	06017	3
	國立高雄應用科技大學	財富與稅務管理系財富管理組	06018	1
	國立高雄應用科技大學	財富與稅務管理系財政稅務組	06019	1
	國立高雄應用科技大學	企業管理系	06020	2
	國立高雄應用科技大學	資訊管理系	06021	3
	國立高雄應用科技大學	人力資源發展系	06022	2
	國立虎尾科技大學	工業管理系	06023	3
	國立虎尾科技大學	資訊管理系	06024	1
	國立虎尾科技大學	企業管理系	06025	3
	國立虎尾科技大學	財務金融系	06026	1
	國立高雄海洋科技大學	海洋休閒管理系	06027	3
	國立澎湖科技大學	觀光休閒系	06028	6
	國立澎湖科技大學	資訊管理系	06029	2
	國立澎湖科技大學	行銷與物流管理系	06030	2
	國立勤益科技大學	資訊管理系	06031	3
	國立勤益科技大學	企業管理系	06032	4
	國立勤益科技大學	流通管理系	06033	3
	國立勤益科技大學	工業工程與管理系	06034	5
	國立臺北護理健康大學	資訊管理系	06035	21
	國立高雄餐旅大學	餐旅暨會展行銷管理系	06036	5
	國立臺中科技大學	國際貿易與經營系	06037	4
	國立臺中科技大學	財政稅務系	06038	5

招生群別	招生學校名稱	系(組)、學程名稱	志願代碼	招生名額
06 商業與 管理群	國立臺中科技大學	財務金融系	06039	5
	國立臺中科技大學	會計資訊系	06040	4
	國立臺中科技大學	應用統計系	06041	4
	國立臺中科技大學	休閒事業經營系	06042	4
	國立臺中科技大學	保險金融管理系	06043	4
	國立臺中科技大學	流通管理系	06044	3
	國立臺中科技大學	資訊管理系	06045	5
	朝陽科技大學	財務金融系	06046	4
	朝陽科技大學	企業管理系	06047	4
	朝陽科技大學	保險金融管理系	06048	4
	朝陽科技大學	會計系	06049	4
	朝陽科技大學	行銷與流通管理系	06050	6
	朝陽科技大學	銀髮產業管理系	06051	4
	朝陽科技大學	資訊管理系	06052	4
	南台科技大學	管理與資訊系工業管理組	06053	3
	南台科技大學	管理與資訊系電子商務組	06054	5
	南台科技大學	資訊管理系	06055	8
	南台科技大學	企業管理系	06056	5
	南台科技大學	行銷與流通管理系	06057	5
	南台科技大學	休閒事業管理系	06058	5
	南台科技大學	國際企業系	06059	5
	南台科技大學	財務金融系	06060	7
	南台科技大學	會計資訊系	06061	5
	南台科技大學	資訊傳播系	06062	5
	南台科技大學	企業電子化學位學程	06063	3
	崑山科技大學	資訊管理系	06064	2
	崑山科技大學	資訊傳播系	06065	2
	崑山科技大學	企業管理系	06066	2
	崑山科技大學	國際貿易系	06067	2
	崑山科技大學	會計資訊系	06068	2
	崑山科技大學	財務金融系	06069	2
	樹德科技大學	企業管理系	06070	5
	樹德科技大學	金融系	06071	5
	樹德科技大學	國際企業與貿易系	06072	5
	樹德科技大學	運籌管理系	06073	5
	樹德科技大學	行銷管理系	06074	5
	樹德科技大學	資訊管理系數位行銷組	06075	5
	龍華科技大學	企業管理系	06076	5
	龍華科技大學	資訊管理系	06077	12
	龍華科技大學	工業管理系	06078	5
	弘光科技大學	健康事業管理系	06079	5
	弘光科技大學	資訊管理系	06080	2
弘光科技大學	文化創意產業系	06081	3	
健行科技大學	物業經營與管理系	06082	3	

招生群別	招生學校名稱	系(組)、學程名稱	志願代碼	招生名額
06 商業與 管理群	健行科技大學	財務金融系	06083	8
	健行科技大學	國際企業經營系	06084	8
	健行科技大學	企業管理系	06085	8
	健行科技大學	行銷與流通管理系	06086	8
	健行科技大學	資訊管理系	06087	7
	正修科技大學	資訊管理系資訊應用組	06088	5
	正修科技大學	金融管理系財富管理組	06089	5
	正修科技大學	金融管理系金融行銷組	06090	5
	正修科技大學	創意產業經營學位學程	06091	5
	建國科技大學	資訊管理系	06092	7
	建國科技大學	國際企業管理系	06093	7
	明志科技大學	工業工程與管理系	06094	3
	明志科技大學	經營管理系	06095	4
	聖約翰科技大學	資訊管理系	06096	4
	聖約翰科技大學	企業管理系	06097	4
	聖約翰科技大學	財務金融系投資理財組	06098	3
	聖約翰科技大學	財務金融系健康與財富規劃組	06099	3
	聖約翰科技大學	行銷與流通管理系創意行銷組	06100	4
	中國科技大學	國際商務系(台北校區)	06101	3
	中國科技大學	財政稅務系(台北校區)	06102	3
	中國科技大學	財務金融系(台北校區)	06103	3
	中國科技大學	會計系(台北校區)	06104	3
	中國科技大學	企業管理系(台北校區)	06105	3
	中國科技大學	行銷與流通管理系(台北校區)	06106	4
	中國科技大學	資訊管理系(台北校區)	06107	3
	中國科技大學	企業管理系(新竹校區)	06108	8
	中國科技大學	行銷與流通管理系(新竹校區)	06109	10
	中國科技大學	觀光與休閒事業管理系(新竹校區)	06110	8
	中國科技大學	資訊管理系網路行銷組(新竹校區)	06111	5
	中國科技大學	資訊管理系網站設計組(新竹校區)	06112	5
	遠東科技大學	企業管理系創意行銷組	06113	5
	遠東科技大學	企業管理系服務業管理組	06114	5
遠東科技大學	資訊管理系數位生活組	06115	15	
遠東科技大學	行銷與流通管理系	06116	10	
遠東科技大學	休閒運動管理系休閒產業組	06117	10	
南開科技大學	電子工程系電腦遊戲設計組	06118	2	
南開科技大學	工業管理系	06119	2	
南開科技大學	資訊管理系	06120	3	
南開科技大學	企業管理系	06121	3	
國立屏東商業技術學院	國際貿易系	06122	2	
國立屏東商業技術學院	企業管理系	06123	2	
國立屏東商業技術學院	財務金融系	06124	3	
國立屏東商業技術學院	會計系	06125	2	
國立屏東商業技術學院	不動產經營系	06126	2	

招生群別	招生學校名稱	系(組)、學程名稱	志願代碼	招生名額
06 商業與管理群	國立屏東商業技術學院	資訊管理系	06127	2
	國立屏東商業技術學院	休閒事業經營系	06128	2
	國立屏東商業技術學院	行銷與流通管理系	06129	2
	國立屏東商業技術學院	商業自動化與管理系	06130	2
	國立臺北商業技術學院	會計資訊系	06131	12
	國立臺北商業技術學院	財務金融系	06132	5
	國立臺北商業技術學院	財政稅務系	06133	9
	國立臺北商業技術學院	國際商務系	06134	8
	國立臺北商業技術學院	企業管理系	06135	9
	國立臺北商業技術學院	資訊管理系	06136	2
	文藻外語學院	國際企業管理系	06137	2
	文藻外語學院	數位內容應用與管理系	06138	2
	致理技術學院	國際貿易系	06139	3
	致理技術學院	企業管理系	06140	3
	致理技術學院	財務金融系	06141	3
	致理技術學院	會計資訊系	06142	3
	致理技術學院	行銷與流通管理系	06143	3
	致理技術學院	資訊管理系	06144	3
06 商業與管理群合計招生名額				626
07 外語群	國立雲林科技大學	應用外語系	07001	3
	國立臺北科技大學	應用英文系	07002	3
	國立高雄第一科技大學	應用英語系	07003	3
	國立高雄第一科技大學	應用日語系	07004	3
	國立高雄第一科技大學	應用德語系	07005	4
	國立高雄應用科技大學	應用外語系	07006	3
	國立虎尾科技大學	應用外語系	07007	3
	國立澎湖科技大學	應用外語系	07008	2
	國立勤益科技大學	應用英語系	07009	2
	國立高雄餐旅大學	應用英語系	07010	4
	國立臺中科技大學	應用英語系	07011	3
	國立臺中科技大學	應用日語系	07012	4
	國立臺中科技大學	應用中文系	07013	2
	朝陽科技大學	應用英語系 (原應用外語系)	07014	4
	南台科技大學	應用英語系	07015	5
	南台科技大學	應用日語系	07016	5
	樹德科技大學	應用外語系	07017	3
	弘光科技大學	物理治療系	07018	2
	健行科技大學	應用外語系	07019	8
	建國科技大學	應用外語系	07020	7
	聖約翰科技大學	應用英語系	07021	4
	中國科技大學	應用英語系 (台北校區)	07022	3
	中國科技大學	應用英語系 (新竹校區)	07023	5
	南開科技大學	應用外語系	07024	2
	國立屏東商業技術學院	應用英語系	07025	2

招生群別	招生學校名稱	系(組)、學程名稱	志願代碼	招生名額
07 外語群	國立屏東商業技術學院	應用日語系	07026	2
	國立臺北商業技術學院	應用外語系	07027	5
	文藻外語學院	英國語文系	07028	8
	文藻外語學院	法國語文系	07029	4
	文藻外語學院	德國語文系	07030	4
	文藻外語學院	西班牙語文系	07031	4
	文藻外語學院	日本語文系	07032	10
	文藻外語學院	應用華語文系	07033	4
	文藻外語學院	外語教學系	07034	5
	文藻外語學院	翻譯系	07035	2
	文藻外語學院	國際事務系	07036	2
	致理技術學院	應用英語系	07037	3
	致理技術學院	應用日語系	07038	2
	07 外語群合計招生名額			
08 設計群	國立雲林科技大學	工業設計系	08001	1
	國立雲林科技大學	視覺傳達設計系	08002	2
	國立雲林科技大學	建築與室內設計系室內組	08003	1
	國立雲林科技大學	數位媒體設計系	08004	2
	國立雲林科技大學	創意生活設計系	08005	1
	國立臺北科技大學	工業設計系產品設計組	08006	2
	國立臺北科技大學	工業設計系家具與室內設計組	08007	1
	國立臺北科技大學	互動設計系媒體設計組	08008	1
	國立高雄應用科技大學	文化創意產業系	08009	2
	國立虎尾科技大學	多媒體設計系	08010	2
	國立勤益科技大學	景觀系	08011	2
	國立勤益科技大學	文化創意事業系	08012	2
	國立臺中科技大學	多媒體設計系	08013	3
	朝陽科技大學	建築系室內設計組	08014	5
	朝陽科技大學	視覺傳達設計系	08015	4
	朝陽科技大學	工業設計系	08016	4
	朝陽科技大學	傳播藝術系	08017	3
	南台科技大學	視覺傳達設計系商業設計組	08018	3
	南台科技大學	視覺傳達設計系動畫設計組	08019	3
	南台科技大學	創新產品設計系	08020	3
	南台科技大學	多媒體與電腦娛樂科學系	08021	3
	崑山科技大學	視覺傳達設計系	08022	4
	崑山科技大學	空間設計系	08023	4
	崑山科技大學	公共關係暨廣告系	08024	2
	樹德科技大學	視覺傳達設計系	08025	5
	樹德科技大學	生活產品設計系	08026	5
	樹德科技大學	室內設計系	08027	5
	樹德科技大學	動畫與遊戲設計系	08028	5
	建國科技大學	商業設計系	08029	7
	建國科技大學	空間設計系	08030	7

招生群別	招生學校名稱	系(組)、學程名稱	志願代碼	招生名額
08 設計群	建國科技大學	數位媒體設計系	08031	6
	明志科技大學	工業設計系	08032	4
	明志科技大學	視覺傳達設計系	08033	4
	聖約翰科技大學	數位文藝系	08034	4
	中國科技大學	室內設計系(台北校區)	08035	3
	中國科技大學	視覺傳達設計系(台北校區)	08036	3
	中國科技大學	數位多媒體設計系(台北校區)	08037	3
	中國科技大學	室內設計系(新竹校區)	08038	5
	中國科技大學	視覺傳達設計系(新竹校區)	08039	5
	中國科技大學	數位多媒體設計系(新竹校區)	08040	5
	遠東科技大學	工業設計系產品設計組	08041	2
	南開科技大學	多媒體動畫應用系	08042	3
	南開科技大學	文化創意與設計系	08043	4
	文藻外語學院	傳播藝術系	08044	3
	致理技術學院	多媒體設計系	08045	2
08 設計群合計招生名額				150
09 農業群	國立屏東科技大學	森林系	09001	5
	國立屏東科技大學	獸醫學系	09002	5
	國立高雄海洋科技大學	海洋生物技術系	09003	3
	朝陽科技大學	景觀及都市設計系	09004	2
	南台科技大學	生物科技系	09005	3
	弘光科技大學	生物科技系	09006	1
09 農業群合計招生名額				19
10 食品群	國立屏東科技大學	食品科學系	10001	5
	國立高雄海洋科技大學	水產食品科學系	10002	3
	國立澎湖科技大學	食品科學系	10003	2
	朝陽科技大學	應用化學系生化科技組	10004	1
10 食品群合計招生名額				11
11 家政群	國立屏東科技大學	時尚設計與管理系	11001	5
	國立屏東科技大學	幼兒保育系	11002	5
	國立屏東科技大學	社會工作系	11003	5
	國立臺北護理健康大學	嬰幼兒保育系	11004	20
	朝陽科技大學	幼兒保育系	11005	2
	朝陽科技大學	社會工作系	11006	3
	南台科技大學	幼兒保育系	11007	5
	樹德科技大學	流行設計系	11008	5
	樹德科技大學	兒童與家庭服務系	11009	5
	弘光科技大學	護理系	11010	5
	弘光科技大學	幼兒保育系	11011	4
	弘光科技大學	化妝品應用系	11012	6

招生群別	招生學校名稱	系(組)、學程名稱	志願代碼	招生名額
11 家政群	弘光科技大學	老人福利與事業系	11013	3
	正修科技大學	幼兒保育系文教設計組	11014	5
	正修科技大學	幼兒保育系托育教學組	11015	5
	正修科技大學	化妝品與時尚彩妝系時尚彩妝組	11016	5
	建國科技大學	美容系	11017	8
	南開科技大學	數位生活創意系	11018	3
	南開科技大學	福祉科技與服務管理系	11019	3
	長庚學校財團法人長庚 科技大學	化妝品應用系	11020	5
	長庚學校財團法人長庚 科技大學	幼兒保育系	11021	3
11 家政群合計招生名額				110
12 餐旅群	國立屏東科技大學	餐旅管理系	12001	5
	國立屏東科技大學	休閒運動健康系	12002	5
	國立高雄應用科技大學	觀光管理系	12003	3
	國立虎尾科技大學	休閒遊憩系	12004	1
	國立澎湖科技大學	餐旅管理系	12005	5
	國立勤益科技大學	休閒產業管理系	12006	2
	國立高雄餐旅大學	旅館管理系	12007	9
	國立高雄餐旅大學	餐飲管理系	12008	7
	國立高雄餐旅大學	旅運管理系	12009	3
	國立高雄餐旅大學	航空暨運輸服務管理系	12010	5
	國立高雄餐旅大學	休閒暨遊憩管理系	12011	7
	國立高雄餐旅大學	西餐廚藝系	12012	4
	國立高雄餐旅大學	烘焙管理系	12013	3
	國立高雄餐旅大學	中餐廚藝系	12014	3
	朝陽科技大學	休閒事業管理系	12015	3
	南台科技大學	餐旅管理系	12016	5
	樹德科技大學	休閒與觀光管理系	12017	5
	弘光科技大學	食品科技系	12018	4
	弘光科技大學	餐旅管理系	12019	5
	健行科技大學	工業管理系服務管理組	12020	3
	建國科技大學	運動健康與休閒系	12021	8
	聖約翰科技大學	資訊管理系休閒應用組	12022	3
	聖約翰科技大學	行銷與流通管理系觀光行銷組	12023	4
	聖約翰科技大學	休閒運動與健康管理系	12024	4
遠東科技大學	餐飲管理系	12025	21	
南開科技大學	休閒事業管理系	12026	4	
12 餐旅群合計招生名額				131
13 水產群	國立高雄海洋科技大學	漁業生產與管理系	13001	3
	國立高雄海洋科技大學	水產養殖系	13002	3
	國立澎湖科技大學	水產養殖系	13003	3
13 水產群合計招生名額				9

招生群別	招生學校名稱	系(組)、學程名稱	志願代碼	招生名額
14 海事群	國立高雄海洋科技大學	航運技術系	14001	2
	國立高雄海洋科技大學	輪機工程系	14002	4
	國立澎湖科技大學	航運管理系	14003	2
	國立澎湖科技大學	海洋運動與遊憩系	14004	2
14 海事群合計招生名額				10
15 藝術群	國立雲林科技大學	數位媒體設計系	15001	1
	國立臺北科技大學	文化事業發展系	15002	1
	崑山科技大學	視訊傳播設計系	15003	3
	樹德科技大學	表演藝術系	15004	5
	樹德科技大學	流行設計系	15005	3
	明志科技大學	視覺傳達設計系	15006	1
	中國科技大學	室內設計系(新竹校區)	15007	5
	中國科技大學	視覺傳達設計系(新竹校區)	15008	5
	中國科技大學	數位多媒體設計系(新竹校區)	15009	5
	文藻外語學院	傳播藝術系	15010	2
15 藝術群合計招生名額				31
16 不分群	國立臺灣科技大學	不分系學士班	16001	100
	國立雲林科技大學	文化資產維護系	16002	2
	國立臺北科技大學	材料及資源工程系材料組	16003	2
	國立臺北科技大學	材料及資源工程系資源組	16004	4
	國立臺北科技大學	工業工程與管理系	16005	6
	國立高雄應用科技大學	工業工程與管理系	16006	3
	國立臺北護理健康大學	運動保健系	16007	9
	長庚學校財團法人長庚科技大學	護理系(林口本部)	16008	7
16 不分群合計招生名額				133
招生名額總計				2,027

附錄五 臺灣地區郵遞區號一覽表

臺北市		三重區	241	平鎮市	324	大里區	412	溪洲鄉	524	雲林縣	
中正區	100	新莊區	242	龍潭鄉	325	霧峰區	413	竹塘鄉	525	斗南鎮	630
大同區	103	泰山區	243	楊梅市	326	烏日區	414	二林鎮	526	大埤鄉	631
中山區	104	林口區	244	新屋鄉	327	豐原區	420	大城鄉	527	虎尾鎮	632
松山區	105	蘆洲區	247	觀音鄉	328	后里區	421	芳苑鄉	528	土庫鎮	633
大安區	106	五股區	248	桃園市	330	石岡區	422	二水鄉	530	褒忠鄉	634
萬華區	108	八里區	249	龜山鄉	333	東勢區	423	南投縣		東勢鄉	635
信義區	110	淡水區	251	八德市	334	和平區	424	南投市	540	臺西鄉	636
士林區	111	三芝區	252	大溪鎮	335	新社區	426	中寮鄉	541	崙背鄉	637
北投區	112	石門區	253	復興鄉	336	潭子區	427	草屯鎮	542	麥寮鄉	638
內湖區	114	宜蘭縣		大園鄉	337	大雅區	428	國姓鄉	544	斗六市	640
南港區	115	宜蘭市	260	蘆竹鄉	338	神岡區	429	埔里鎮	545	林內鄉	643
文山區	116	頭城鎮	261	苗栗縣		大肚區	432	仁愛鄉	546	古坑鄉	646
基隆市		礁溪鄉	262	竹南鎮	350	沙鹿區	433	名間鄉	551	荊桐鄉	647
仁愛區	200	壯圍鄉	263	頭份鎮	351	龍井區	434	集集鎮	552	西螺鎮	648
信義區	201	員山鎮	264	三灣鄉	352	梧棲區	435	水里鄉	553	二崙鄉	649
中正區	202	羅東鎮	265	南庄鄉	353	清水區	436	魚池鄉	555	北港鎮	651
中山區	203	三星鄉	266	獅潭鄉	354	大甲區	437	信義鄉	556	水林鄉	652
安樂區	204	大同鄉	267	後龍鎮	356	外埔區	438	竹山鎮	557	口湖鄉	653
暖暖區	205	五結鄉	268	通霄鎮	357	大安區	439	鹿谷鄉	558	四湖鄉	654
七堵區	206	冬山鄉	269	苑裡鎮	358	彰化縣		嘉義市		元長鄉	655
新北市		蘇澳鎮	270	苗栗市	360	彰化市	500	嘉義市	600	臺南市	
萬里區	207	南澳鄉	272	造橋鄉	361	芬園鄉	502	嘉義縣		中西區	700
金山區	208	新竹市		頭屋鄉	362	花壇鄉	503	番路鄉	602	東區	701
板橋區	220	新竹市	300	公館鄉	363	秀水鄉	504	梅山鄉	603	南區	702
汐止區	221	新竹縣		大湖鄉	364	鹿港鎮	505	竹崎鄉	604	北區	704
深坑區	222	竹北市	302	泰安鄉	365	福興鄉	506	阿里山鄉	605	安平區	708
石碇區	223	湖口鄉	303	銅鑼鄉	366	線西鄉	507	中埔鄉	606	安南區	709
瑞芳區	224	新豐鄉	304	三義鄉	367	和美鎮	508	大埔鄉	607	永康區	710
平溪區	226	新埔鎮	305	西湖鄉	368	伸港鄉	509	水上鄉	608	歸仁區	711
雙溪區	227	關西鎮	306	卓蘭鎮	369	員林鎮	510	鹿草鄉	611	新化區	712
貢寮區	228	芎林鄉	307	臺中市		社頭鄉	511	太保市	612	左鎮區	713
新店區	231	寶山鄉	308	中區	400	永靖鄉	512	朴子市	613	玉井區	714
坪林區	232	竹東鎮	310	東區	401	埔心鄉	513	東石鄉	614	楠西區	715
烏來區	233	五峰鄉	311	南區	402	溪湖鎮	514	六腳鄉	615	南化區	716
永和區	234	橫山鄉	312	西區	403	大村鄉	515	新港鄉	616	仁德區	717
中和區	235	尖石鄉	313	北區	404	埔鹽鄉	516	民雄鄉	621	關廟區	718
土城區	236	北埔鄉	314	北屯區	406	田中鎮	520	大林鎮	622	龍崎區	719
三峽區	237	峨眉鄉	315	西屯區	407	北斗鎮	521	溪口鄉	623	官田區	720
樹林區	238	桃園縣		南屯區	408	田尾鄉	522	義竹鄉	624	麻豆區	721
鶯歌區	239	中壢市	320	太平區	411	埤頭鄉	523	布袋鎮	625	佳里區	722

西港區	723	大寮區	831	東港鎮	928	金門縣	
七股區	724	林園區	832	琉球鄉	929	金沙鎮	890
將軍區	725	烏松區	833	佳冬鄉	931	金湖鎮	891
學甲區	726	大樹區	840	新園鄉	932	金寧鄉	892
北門區	727	旗山區	842	枋寮鄉	940	金城鎮	893
新營區	730	美濃區	843	枋山鄉	941	烈嶼鄉	894
後壁區	731	六龜區	843	春日鄉	942	烏坵鄉	897
白河區	732	內門區	845	獅子鄉	943	連江縣	
東山區	733	杉林區	846	車城鄉	944	南竿鄉	209
六甲區	734	甲仙區	847	牡丹鄉	945	北竿鄉	210
下營區	735	桃源區	848	恆春鎮	946	莒光鄉	211
柳營區	736	那瑪夏區	849	滿洲鄉	947	東引鄉	212
鹽水區	737	茂林區	851	臺東縣		海南諸島	
善化區	741	茄苳區	852	臺東市	950	東沙	817
大內區	742	澎湖縣		綠島鄉	951	南沙	819
山上區	743	馬公市	880	蘭嶼鄉	952	釣魚台列嶼	
新市區	744	西嶼鄉	881	延平鄉	953	釣魚台列嶼	290
安定區	745	望安鄉	882	卑南鄉	954		
高雄市		七美鄉	883	鹿野鄉	955		
新興區	800	白沙鄉	884	關山鎮	956		
前金區	801	湖西鄉	885	海瑞鄉	957		
苓雅區	802	屏東縣		池山鄉	958		
鹽埕區	803	屏東市	900	東河鄉	959		
鼓山區	804	三地門鄉	901	成功鎮	971		
旗津區	805	霧台鄉	902	長濱鄉	972		
前鎮區	806	瑪家鄉	903	太麻里鄉	973		
三民區	807	九如鄉	904	金峰鄉	974		
楠梓區	811	里港鄉	905	大武鄉	975		
小港區	812	高樹鄉	906	達仁鄉	976		
左營區	813	鹽埔鄉	907	花蓮縣			
仁武區	814	長治鄉	908	花蓮市	970		
大社區	815	麟洛鄉	909	新城鄉	971		
岡山區	820	竹田鄉	911	秀林鄉	972		
路竹區	821	內埔鄉	912	吉安鄉	973		
阿蓮區	822	萬丹鄉	913	壽豐鄉	974		
田寮區	823	潮州鎮	920	鳳林鎮	975		
燕巢區	824	泰武鄉	921	光復鄉	976		
橋頭區	825	來義鄉	922	豐濱鄉	977		
梓官區	826	萬巒鄉	923	瑞穗鄉	978		
彌陀區	827	崁頂鄉	924	萬榮鄉	979		
永安區	828	新埤鄉	925	玉里鎮	991		
湖內區	829	南州鄉	926	卓溪鄉	992		
鳳山區	830	林邊鄉	927	富里鄉	993		

附件一

**102 學年度科技校院繁星計畫聯合推薦甄選入學招生
報考證明書 (範例)**

茲推薦本校 王〇明，甄選編號 〇〇〇〇，推薦順序為第 2 順位，參加本招生，並證明下列事項：

一、就讀學制

高職生，部別： 日間部 夜間部 進修學校 實用技能學程 其他 _____

科(組)別：機械科

綜合高中生，學程名稱：_____，截至畢業前一學期已修畢專門學程科目 25 (含) 學分以上。

二、高職學校聯絡資訊

高職學校校名	國立〇〇商工	承辦人	林〇〇
聯絡電話	02-27725333#111	傳真號碼	02-27731655

(以上資料由系統自動帶入)

(以下請各高職學校承辦人填寫)

一、應屆畢業生在校成績及排名(至畢業前一學期之全部學期學業成績平均、排名及百分比)：

該生至畢業前一學期之全部學期學業成績平均：				分	
科(組)人數	人	科(組)名次	第 名	科(組)百分比	%
學程人數	人	學程名次	第 名	學程百分比	%

註：1.高職生提供科(組)排名，綜合高中生提供學程排名。

2.科(組)百分比=科(組)名次/科(組)人數；學程百分比=學程名次/學程人數。

二、符合之報考資格：該生在校學業成績(至畢業前一學期之各學期學業成績平均)排名在應屆畢業生全科(組)(或全學程)前 20% 以內。

是 否

三、全程(高一至畢業前一學期)是否就讀同一學校(請勾選)：

是 否

四、本校所推薦報名參加本計畫聯合推薦甄選之學生，均依據教育部 100 年 3 月 29 日臺技(二)字第 1000050611A 號函示所訂校內遴選辦法辦理甄選事宜(請勾選)。

是 否

承辦人簽章		組長簽章	
教務主任簽章		校長簽章	

民國 _____ 年 _____ 月 _____ 日

附件二

102 學年度科技校院繁星計畫聯合推薦甄選入學招生
各項競賽、證照及語文能力檢定等證明彙整表

項次	名稱	發證單位	發照/比賽日期	備註
1				
2				
3				
4				
5				
6				
7				
8				
9				
10				
11				
12				

註：

- 1.證明繳交影本，須由各高職學校加蓋「本件核與原件相符」戳章、教務處戳章及審核人職章。
- 2.請將相關證明影本依序黏貼於「網路報名系統」所產生之黏貼單上，並附於本彙整表之後。
- 3.本表如不敷使用，請自行影印使用。

考 生 簽 章：_____

高職學校承辦人簽章：_____

民國_____年_____月_____日

附件三

102 學年度科技校院繁星計畫聯合推薦甄選入學招生
學校幹部、志工、社會服務及社團參與等證明彙整表

項次	名稱	期間	特殊表現
1			
2			
3			
4			
5			
6			
7			
8			
9			
10			
11			
12			

註：

- 1.證明繳交影本，須由各高職學校加蓋「本件核與原件相符」戳章、教務處戳章及審核人職章。
- 2.請將相關證明影本依序黏貼於「網路報名系統」所產生之黏貼單上，並附於本彙整表之後。
- 3.本表如不敷使用，請自行影印使用。

考 生 簽 章：_____

高職學校承辦人簽章：_____

民國_____年_____月_____日

附件四

102 學年度科技校院繁星計畫聯合推薦甄選入學招生
複查申請表

申請日期： 年 月 日

學校：	甄選編號：	姓名：
電話：	手機：	傳真：
電子郵件 (e-mail) 帳號：		
複查項目：	<input type="checkbox"/> 排名 (含第6及第7比序總合成績)	<input type="checkbox"/> 分發結果
複查結果及處理 (考生請勿書寫此欄)		

注意事項：

- 一、第6及第7比序總合成績之複查僅就成績核計辦理查核，不得要求重新評閱。
- 二、甄選編號應填寫清楚正確。
- 三、截止日期：排名複查截止日為102年3月28日（星期四）12：00前。
分發結果複查截止日為102年4月12日（星期五）12：00前。
- 四、複查方式：排名複查者，請將本申請表傳真至本委員會，分發結果複查者，除傳真本申請表外，另須傳真分發結果通知單及就讀志願表；提出複查申請，並以電話確定本委員會已收到傳真。未依規定期限及方式申請複查概不受理。傳真：(02) 2773-1722，電話：(02) 2772-5333轉208、210、212。
- 五、傳真之相關文件如有塗改或變造，經查屬實者，考生應負相關法律責任。

附件五

102 學年度科技校院繁星計畫聯合推薦甄選入學招生
放棄錄取資格聲明書

本人_____自願放棄102學年度科技校院繁星計畫聯合推薦甄選入學招生
_____【錄取學校/系（組）、學程】之錄取資格，特
立此書，本人概無異議。

此致

_____（錄取學校）

錄取生簽名：_____

身分證統一編號：_____

家長（監護人）簽名：_____

聯絡電話：_____

民國_____年_____月_____日

（放棄截止日期：102年5月6日）

第一聯錄取學校存查

102 學年度科技校院繁星計畫聯合推薦甄選入學招生
放棄錄取資格聲明書

本人_____自願放棄102學年度科技校院繁星計畫聯合推薦甄選入學招生
_____【錄取學校/系（組）、學程】之錄取資格，特
立此書，本人概無異議。

此致

_____（錄取學校）

錄取生簽名：_____

身分證統一編號：_____

家長（監護人）簽名：_____

聯絡電話：_____

民國_____年_____月_____日

（放棄截止日期：102年5月6日）

第二聯考生自存

此放棄聲明書填妥後，請於102年5月6日（星期一）12：00前傳真至錄取學校，且以電話確定錄取學校已收到傳真；並於上述期限內（郵戳為憑，逾期不予受理）以限時掛號方式郵寄至各錄取學校辦理放棄錄取資格，未依期限及方式聲明放棄者，概不受理。